



見てごしない、桜と蛍の舞う町 南部町

広報

なんぶ

2023

11

No.230

撮影協力：新☆青年団
(株) 緑水園



特集

使ってみよう！たすカード ～南部町の地域通貨が誕生～

【今月の主な内容】

- 第37回南部町富有の里まつり
- 11月は「児童虐待防止月間」です
- まちの話題

鳥取県知事表彰

デジタル庁から「デジタル推進委員」に任命
タケノコを使った新たな特産品を開発



広報なんぶの最新号や
バックナンバーは
南部町ホームページで！



町内限定で
使用できる
電子マネー

**11月1日
スタート!**

使ってみよう！たすカード ～南部町の地域通貨が誕生～

10月下旬に町民の皆様へ1人1枚配布した”たすカード”。すでに買い物などに活用された方も多いのではないのでしょうか。

これは地域経済やコミュニティの活性化、キャッシュレス決済の普及などを目的に南部町と南部町商工会が共同で取り組む、ローカル電子マネー（地域通貨）事業です。南部町内での買い物限定で使用できる電子マネーを導入することで、町内で消費が循環する持続可能なまちづくりを目指しています。また、町の施策と連携する行政ポイントの付与により、地域活性化につなげていきます。

今月は、この”たすカード”の使い方や仕組みなどについてご紹介します。町内での買い物がより便利になり、使えば使うほど地域も元気になる。そんな仕組みを持った”たすカード”を使って、この機会に町内でお得に買い物を楽しんでみませんか？

名前の由来

多くの方に日頃から”たすかーど”を利用していただくことで、町民の皆様がお得に買い物ができる、その結果地域のお店が元気になる、そんなお互いが「たすかる」「+（たす、プラス）」の関係を目指して、命名されました。

カードに描かれているキャラクターは大国主命です。南部町の赤猪岩神社では大国主命がよみがえった（＝たすかった）神話が残っているため、大国主命をモチーフにデザインされています。

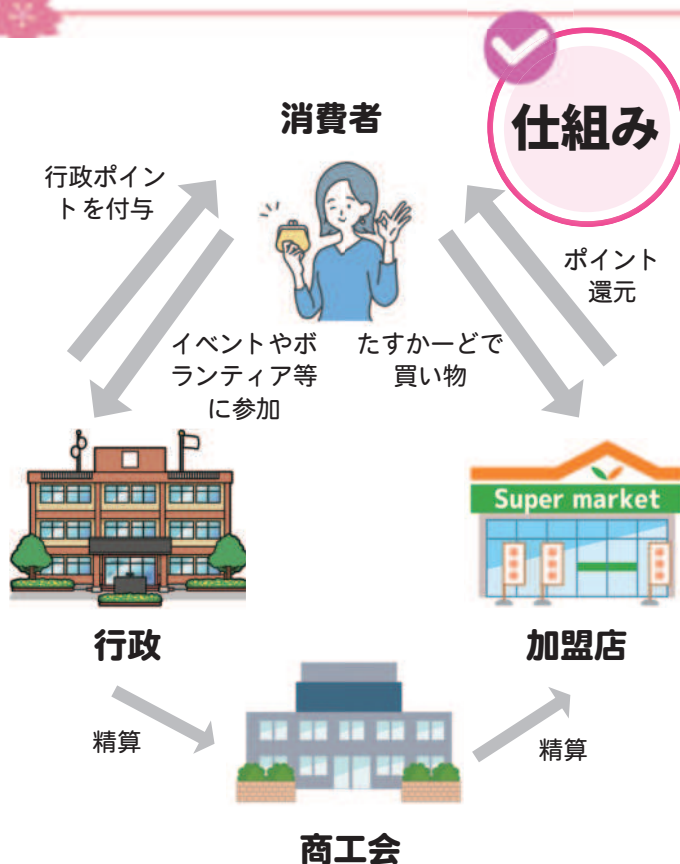

仕組み

1. 電子マネーでらくらく支払い！

現金をチャージ（入金）して使います。お店での支払い時に”たすかーど”を出せば、現金を使わずに簡単に支払いができます。

2. 買い物やチャージでポイントが貯まる！

支払い：220円（税込）＝1ポイント付与

チャージ：チャージ金額の1%ポイント付与

加盟店で”たすかーど”で支払いをすると、税込220円につき1ポイントが貯まります。また、”たすかーど”にチャージをすると、チャージした金額の1%分のポイントが貯まります。貯まったポイントは1ポイント1円相当として、加盟店での支払いに使用できます。



カードには、最初に4,500円分のスペシャルポイントが付与されています。スペシャルポイントは、2月29日（木）までにご使用ください。

3. 町の事業やイベントへの参加でポイントが貯まる！

町の企画するイベントや講習会への参加、ボランティア活動などに協力するとポイントが貯まります。様々な場面で南部町を盛り上げていく手段として、”たすかーど”を活用していきます。

特徴



加盟店随時募集中！

加盟店の申込等、詳しくは南部町商工会までお問い合わせください。

【問い合わせ先】南部町商工会 ☎66-2035

たすかーどの使い方

たすかーどを持って、買い物に行こう！

加盟店でのみ使用できます。一覧を確認し、買い物をお楽しみください。ポスター・ステッカー・のぼりが加盟店の目印です。



配られたカードには、4,500円分のスペシャルポイントが付与されています。加盟店どこでも使えます！

2

まずは、たすかーどが届いているか確認しましょう！



加盟店一覧も同封されています！

1

チャージでポイント付与

チャージした金額1%分のポイントがつきます！

10,000円のチャージでは100円分のポイントがついて、とってもお得！



4

たすかーどに現金をチャージ

支払い前に、カードに現金をチャージ（入金）します。

①加盟店でチャージ

レジでチャージしたい金額とカードを渡します。



3

②無人機でチャージ

丸合西伯店に無人チャージ機を設置しています。



支払いでポイント付与

支払った金額、税込220円につき1ポイントが貯まります！



7

お会計は、たすかーどで！

機械にかざすだけで支払いが完了します。簡単・便利な電子マネーです。



6

お買い物や食事を楽しんでら...



5

貯まったポイントが支払いに使える！

1ポイント=1円として支払いに使用できます。



貯まったポイントで、竹すめを購入しました♪

9

町の事業に参加するとポイントが貯まる！

イベントやボランティアなど、様々な事業でポイント付与を行います。



健康診断



スマホ教室

8

”たすかーど”は町と商工会が一緒になって、導入に向けた準備を進めてきました。ローカル電子マネー準備委員として構想から関わって来られたお二方に、お話を伺いました。



**そば処 門所
(天萬)
三鴨規明さん**

キャッシュレス決済はいろいろな種類がありますが、この”たすかーど”は町内で飲食や買い物に使うことで、町内で消費が循環する仕組みです。どんどん使って買い物をすることが町の活性化にもなり、ポイントがつくメリットもあります。

町民の方にも事業者にも、双方にメリットがある”たすかーど”が普及していくことを期待しています。



**AOT カーサービス
(鴨部)
青砥修平さん**

地域経済を回す目的を持った、地域を盛り上げる通貨になっています。たくさんの方が”たすかーど”を使うことによって、良い循環が生まれていってほしいですね。

ボランティアなどの町の事業に参加することでもポイントがつくので上手に活用していただき、地域に関わる一つのきっかけとしても、”たすかーど”が浸透してほしいと思います。

よくあるご質問

- Q** チャージ上限額は？
A 最大5万円までチャージができます。
- Q** ポイントが貯められる上限は？
A 上限はありません。ポイントは無限に貯めることができます。
- Q** 電子マネーやポイントの有効期限は？
A 電子マネーをチャージした日・ポイントが付与された日の属する年度末の日から2年後が有効期限です。
例：2023年11月1日にポイント付与された場合
→年度末の2024年3月31日から2年後の2026年3月31日が有効期限です。
- Q** 電子マネーはどこでチャージできるの？
A 加盟店でチャージができます。お店の方にチャージがしたいことを伝えてください。
※一部チャージができない店舗があります。また、音声ガイド付きの無人チャージ機を丸合西伯店に設置しています。

- Q** ポイントでお買い物をした場合、さらにポイントが付くの？
A ポイントでのお支払いにはポイントは付きません。
- Q** どこで使用できるの？
A 南部町内の加盟店で使用できます。加盟店はステッカーやのぼりが目印です。加盟店一覧はホームページからご覧ください。
- Q** カードを紛失した時は？
A カードを紛失したことに気づいたら、南部町役場企画政策課にご連絡ください。紛失したカードを利用停止し、新しいカードを再発行します。

【たすかーどに関する問い合わせ先】

企画政策課 ☎66-3113

おめでとうございます

令和5年度鳥取県
自主防災組織等知事表彰 功労賞
南さいはく地域振興協議会

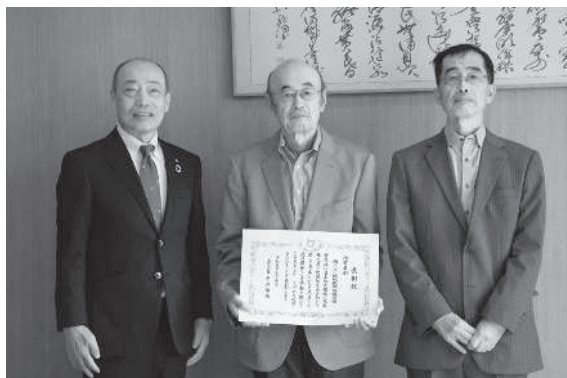

9月10日(日)、「とっとり防災フェスタ2023」において、令和5年度鳥取県自主防災組織等知事表彰の表彰式が行われ、南さいはく地域振興協議会が功労賞を受賞しました。これは、地域の自主防災活動等を通じて地域防災力の向上に貢献した者に贈られる賞です。

南さいはく地域振興協議会はこれまで、地区内の全集落に支え愛マップを配布し毎年改定を行ったり、町の防災訓練に参加し土のう作成や安否確認、避難経路確認、段ボールベッド組み立て訓練を行ったりするなど、地域全体で防災活動を行ってきました。昨年は隣接する日南町と合同で、広域避難訓練も実施しています。

10月6日(金)には、陶山町長に受賞を報告しました。井上仁志会長は、「日頃から支え愛マップ作りや防災訓練などの活動に地道に取り組んできた結果。いざという時のために、これからも地域の方には積極的に活動に参加してもらいたい」と話しました。今年度は避難場所や危険箇所の確認を行い、地域に周知する活動を予定しており、今後も地域防災の取り組みを続けられます。

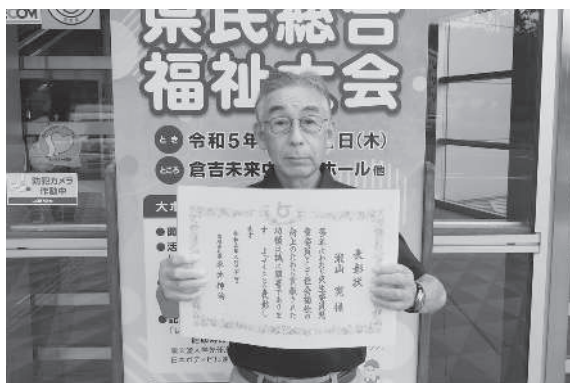

鳥取県知事表彰

民生委員・児童委員功労者

瀧山 寛さん (鴨部)

南部町民生児童委員協議会副会長の瀧山寛さんが、鳥取県知事表彰(民生委員・児童委員功労)を受賞しました。これは、在職年数10年以上の現職者で、社会福祉に多年にわたり精励された功績により表彰されるものです。

瀧山さんは平成22年から約13年にわたり、民生委員・児童委員として活動しています。戸別訪問による見守り活動を行っていましたが、新型コロナウイルス感染症拡大により活動が難しい時期もありました。また複数の地区を担当しており、自分が住む以外の集落を見守る難しさを感じながらも、区長さんや地域福祉推進員の方等の協力によって活動を続けることが出来ました。法勝寺地区地域振興協議会の会長でもある瀧山さんは、「一人では活動を続けることはできない」と振り返り、活動を引き継いだ先輩委員や地域の方、そして地域振興協議会関係者へ、民生委員活動への理解と協力に感謝を述べられました。受賞にあたり、「名誉なことであると同時に、身が引き締まった。福祉の担い手として、地域の声に耳を傾け、また他の民生委員の見本となれるよう、一層職務に励みたい。」と決意を新たにされました。

高校生サークル、新☆青年団「南部町デジタルリーダー」が活躍 デジタル庁から「デジタル推進委員」に任命

▶後列左から梅原さん、秦さん
前列左から瀧山さん、三嶋さん



南部町デジタルリーダーとして活動する高校生サークル、新☆青年団 8 名が、8 月 28 日付けでデジタル庁から「デジタル推進委員」として任命されました。

任命を受けた 8 名は、町内で毎月開催している「スマホ教室」で町民を対象にスマートフォンの使い方を教えており、昨年度から始まった南部町独自の認定研修を修了し、活動しています。

デジタル庁が任命する「デジタル推進委員」は、デジタル社会の利便性を誰もが享受できる環境をつくっていくため、デジタル機器やサービスに不慣れな人をサポートする取り組みで、昨年度から進められています。

任命を受けた梅原美奈子さんは、「デジタル庁からデジタル推進委員に任命され、とても光栄。スマートフォンの使い方が不慣れな方や、更に踏み込んで応用的なことを学びたい、そういう人たちの手助けをしていきたい」と意気込みを語られました。

▶スマホ教室の様子



任命を受けた 8 名

- 梅原 美奈子さん ●秦 登希也さん ●瀧山 晴那さん
- 田部 健太郎さん ●三嶋 侑大さん ●清川 葉月さん
- 高塚 心菜さん ●田淵 梨花さん

～おいしく噛んで、食べて、健康に～ 口腔フレイル予防に期待 タケノコを使った新たな特産品を開発

里山保全を目的に伐採されたタケノコで、従来は食べられず廃棄されてしまう硬い部分を使った新たな製品が開発されました。I S T F 健康食品開発ラボの稲賀すみれ研究員を中心に、緑水園、西伯山菜生産加工組合が共同開発しました。

稲賀研究員は歯科医から「口腔フレイル予防を目的とした栄養補助食品を開発したい」と相談を受け、南部町の特産品「竹するめ」をヒントに試作を重ねました。“噛む力と唾液の分泌”を促す「竹(寿)漬け(硬め)」と「竹(酢)漬け(やや硬め)」の完成に至り、9月6日(水)に陶山町長に報告しました。稲賀研究員は、「美味しく食べてもらい、顎を使うことで健康に繋がる食品が完成した。何度も試作を重ねて大変だったが、多くの方に評価され嬉しい」と喜びを語りました。

この製品は山陰摂食嚥下研究会(世話人:山陰労災病院 水田医師)でも紹介されるなど、美味しく食べながら嚥下機能低下(口腔フレイル)の予防ができる製品として注目されています。

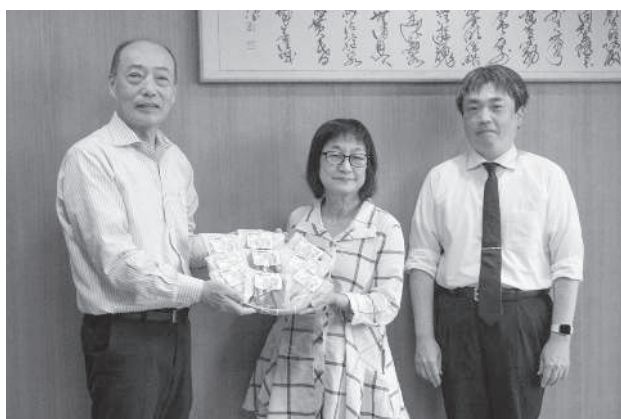

◀稲賀研究員(中央)と水田医師(右)



◀町長へ試作品を紹介

今月は

新☆青年団のつぶやき！

こんにちは！青年団です！

▶今年のさくらまつりの様子



▶青年団インスタグラム



今月号からこちらで活動紹介をさせてもらうこととなりまして、青年団団長の清川です！

まずは青年団の紹介です。青年団は今年で7年目！団体名は「へんとつくり」といい、漢字のように『人と人が組み合わされて新たなものをつくり出す』という思いが込められています。

活動内容は、地域イベントのスタッフや出店、成人式用のもち米作り、東京の大学生と高姫空き家プロジェクトをしています。また江府町や大山町をはじめ、北海道や徳島県とも青年団の交流があり、夏になれば西部地区の青年団が集まって、大山青年の家でアクティビティ体験をして思い出づくりをします。

私が青年団に入ったのは社会人1年目の時。町内に遊び仲間が残っておらず、暇はごめんだ！と思った単純な理由がきっかけでした。今では、青年団が仕事や友達以外のコミュニケーションとなつて、集まって談笑するだけでもリフレッシュでき、楽しい時間が過ごせています。

随時、新規団員を募集しています！少しでも気になる方は一度参加してみませんか？お気軽にお声掛けください！最新の活動はインスタグラムより！

地域振興協議会 トピックス

南さいはく 地域振興協議会

はじめての両長田合同開催 ふれあい大運動会



▲玉入れ競争



▲たくさんの子どもたちが参加しました

スポーツの秋。9月から10月にかけて、町内では地区運動会や運動会に替わるウォーキングイベント等が開催されました。

10月1日(日)に西伯カントリーパーク野球場で行われたのは、南さいはく地域振興協議会による、ふれあい大運動会。これまで、上長田地区・東長田地区それぞれで運動会をしてきました。数年前から合同開催に向け準備が進められてきたものの、悪天候や新型コロナウイルス感染症の流行による中止が続ぎ、しばらく運動会自体を開催することが出来ませんでした。今年も念願の両地区合同開催が実現し、上長田地区では4年ぶりに、東長田地区では6年ぶりの開催となりました。

当日は、南さいはく地区の16集落が5チームに分かれ競い合いました。多くの住民が集まり、参加者は約200人。普段なかなか会う機会が少ない人も楽しい時間を過ごせて、集落やチームを超えた交流が生まれていました。

南さいはく地域振興協議会の井上会長は、「思った以上に集まっていただけで嬉しい。にぎやかで非常に良い運動会になった」と話しました。来年以降の開催についても、中心となる協議会(公民館部)や地域と相談しながら検討する予定です。

どう防ぐ、流出する土地とお金

町長室から

No.76

南部町にお住いの高齢者が亡くなり、そのご家族が「相続放棄」をする事例があります。相続放棄された土地は、「国のものになる」と思っておられる方もおられますが、実は誰も管理することができない荒れ地を生む原因にもなっています。また、本年から相続した土地を国の所有にする「相続土地国庫帰属制度」がはじまりました。しかし、家を取り壊し更地にすることや、10年分の管理費の納入が条件になっており、農地や山林の面積によっては高額な費用を支払わなければならない制度になっています。このような相続によって土地と金融資産が町から流出することが問題になろうとしています。昔話になりますが、出かけた集落の長老から共有林について興味深いお話をお聞きました。かつて共有林は集落のエネルギー源であるマキを生み出し、そして木を売ってお金にすることもできる文字通り宝の山だった。そんな重要な財産だったので、集落を出ていく人は権利を放棄し、新たな住人には権利を買ってもらうのが共有



▲荒廃農地の現状
(写真は本文と関係ありません)



◀YouTubeで動画をご覧ください。

林の決まりだったというのです。この共有林の知恵から学べば、農地や山林、さらには住居や宅地を集落のために有効に利用する方法があるのではないかと考えています。南部町の町外土地所有者、いわゆる不在地主は面積比で現在23・5%ですが、今後さらに増加することが予想されています。これまで土地の問題は個人資産であることから、他人が口を出すことではないという風潮でした。家族の形が変化し、かつてのような兄弟や親戚が協力して家を守る社会には戻れない現実があります。であるならば、これからもこの地域で、この集落で暮らし続けるためには、現版の共有財産システムを作る必要があるのではないのでしょうか。

南部町長 陶山清孝

観光協会だより

彼岸花サイクリング開催しました！

【問い合わせ先】 ☎30-4822



▲彼岸花と記念撮影



▲まごころ市駐車場からスタート

彼岸花サイクリングは実に約2年ぶりの開催となりました。今年度は彼岸花の開花が例年に比べ遅く、全く開花していないかもしれないという心配もありましたが、サイクリング当日はなんとかちらほら咲き始めた彼岸花が見られました。今回は定員10名の予定のところ13名の参加申込がありました。南部町内はもちろん、遠くは鳥取市や松江市から参加いただき、にぎやかな開催となりました。コースの前半にはこのサイクリングイベント最大の難所・緑水湖までの登り坂がありますが、誰一人脱落することなく登りきりました。後半は土砂降りの雨に遭い、雨も当分止まないことから残念ながらコースの一部を中止・短縮してゴールとなりました。サイクリングの様子は翌日の日本海新聞朝刊1面に掲載され、来年は是非参加したいとの問い合わせもいただきました。南部町の「楽しい」と「美味しい」がたくさん詰まったサイクリングイベント、次回は是非皆さんも参加されてはいかがでしょうか。

「かぞくの日」 子育てに温かい南部町 ～家庭教育～

南部町では、子どもと子育てを応援する社会を実現するために、子どもを大切に、社会全体で子育てを支え、個人の希望がかなえられるバランスの取れた総合的な子育て支援を推進しています。毎月第3日曜日の「かぞくの日」は、家族でふれあいを楽しみ、絆をより深める機会としていただけるように設けています。家族という一番の土台をしっかりと築いていただき、笑顔の絶えない明るい家庭がもっと増えていくことを願っています。親子、家族で参加できる「かぞくの日」の関連事業を紹介します。

■みんな集まれ！あそぼう広場

「参加・ふれあい・仲間づくり」をキーワードに、町内の施設を使って親子や家族で楽しめる活動の場と時間を提供するイベントで年6回企画しています。本年度は、6月・7月・8月・10月に開催しており、今後は11月に「親子でアウトドアを楽しもう！」、3月に「親子サッカー大会！」を予定しているところです。

参加された家族からは、「子ども親も楽しみながら、子どもの成長を見られて最高でした！」、「子どもより一生懸命になってしまいました。楽しかったです。」「ていねいに教えていただいて助かりました。親子全員で楽しませてもらい、思い出に残るイベントになりました。」など、親子のふれあいを楽しまれた感想が寄せられています。

それぞれのイベントで募集する対象と家族数に違いはありますが、保育園・こども園、小学校を介してご案内をお届けしますので、奮ってご参加のうえ、親子の絆をより一層深める機会としていただきたいです。

■いっしょにつくろう！

ご家庭でお子さんと一緒に簡単に作れる料理レシピ「いっしょにつくろう！」を南部町ホームページで公開しています。お家にある食材と手に入りやすい季節の素材を使った簡単料理ですので、このレシピをもとに親子やご一家で楽しいふれあいのひと時をお過ごしください。

広報なんぶにも8月号からQRコードを載せていますので、是非ご利用ください。



親子でモルックを楽しもう（6月）



親子でプールを楽しもう（7月）



親子木工教室（8月）



ハロウィンスタンプラリー（10月）

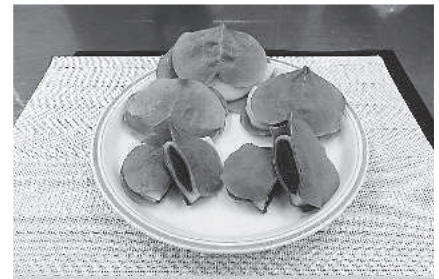

いっしょにつくろう（かしわもち）

親子料理レシピ「いっしょにつくろう！」

11月の料理は、「カップケーキ」と「チョコラスク」の2品です。親子や家族で楽しいひと時をお過ごしください。



▲レシピはこちらから！

【問い合わせ先】

教育委員会事務局
人権・社会教育課
☎ 64-3782

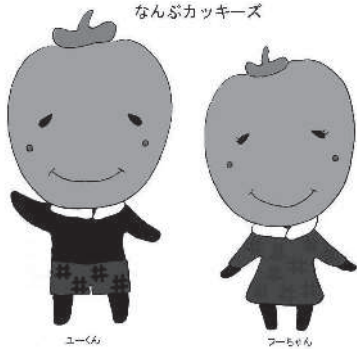

第37回南部町 富有の里まつり

今年も11月の1か月間、南部町富有の里まつりが開催されます。

新型コロナウイルス感染症の拡大防止のため、メインイベントである全国柿の種吹きとばし大会・商工会まつりは実施されませんが、人と人との交流や、町特産の富有柿をPRするため、町内の様々な団体が心のこもったイベントを開催します。皆様お誘いあわせのうえ、ぜひお出かけください。



11月下旬まで

富有柿の販売

南部町の特産品、富有柿の季節がやってきました。ぜひお買い求めください。発送は11月20日(月)まで受け付けています。

◆販売・発送申込先：あいま選果場
(南部町市山 329) ☎ 64-2335



18日
(土)

J A 米子南・会見 ふれあいまつり

南部太鼓、ひょっこり、J A 万灯隊、ビンゴ大会など各種イベントや、特産品の販売・飲食コーナーを予定しています。

◆会場：米子南部カントリーエレベーター
◆日時：10時～14時
◆内容：富有柿ほか旬の地元果実・地元野菜・花苗販売、飲食出店
◆問い合わせ：J A 会見支所 ☎ 64-2311



19日
(日)

大国まつり

飲食出店や地域の野菜・ハンドメイド作品の販売、体育館では作品展も開催します。皆様のご来場をお待ちしております。

◆会場：おおくに田園スクエア
◆時間：10時～12時
◆内容：飲食出店、作品展、野菜・ハンドメイド作品販売
◆問い合わせ：大国地域振興協議会 ☎ 66-5266



25日
(土)

J A 西伯支所 第27回農協まつり

めぐみの里マルシェ (JOCA 南部) と同日開催します。J A 女性会西伯支部の手作り豚汁がおすすめです。

◆会場：J A 鳥取西部西伯支所駐車場
◆時間：9時～13時
◆内容：飲食出店、地元野菜・加工品の販売
◆問い合わせ：J A 西伯支所 ☎ 66-2165



23日
(木・祝)

第2回富有の里マルシェ2023 in 南部町 × なんつ〜クイズ大会

今年の富有の里マルシェは、とっとり花回廊で開催します。町内外から60店舗以上の出店を予定しています。なんぶサイカツによる『なんつ〜クイズ大会』も同時開催予定です。オープニングは、南部太鼓やひょっこりで盛り上げます。

◆会場：とっとり花回廊駐車場特設会場 ◆時間：9時30分～15時
◆内容：富有の里マルシェ・・・軽食、野菜・加工品・雑貨販売、スイーツ、体験コーナーなど
なんつ〜クイズ大会・・・参加費無料。○×クイズ・三択クイズで出題、賞品は旅行券など
◆問い合わせ：南部町観光協会 ☎ 30-4822

11月は「児童虐待防止月間」です

児童虐待を知っていますか？

児童虐待は大きく4つに分けられますが、これらが重複して起きていることが少なくありません。

身体的虐待

- 首を絞める、殴る、蹴る、投げ落とすなどの暴力
- やけどをさせる
- 溺れさせる
- 冬に戸外に閉め出す
- 意図的に子どもを病気にさせるなど



ネグレクト

- 適切な衣食住の世話をしない
- 家に閉じ込める（学校に登校させない）
- 病気になっても病院に連れて行かない
- 子どもを家や車内に長時間放置する
- 同居人の虐待の放置など



心理的虐待

- 大声や言葉による脅かし、脅迫など
- 子どもの心を傷つけることを言う
- 子どもを無視したり拒否したりする
- 他のきょうだいと著しく差別的な扱いをする
- 子どもの前で配偶者などにDVをするなど



性的虐待

- 性的ないたづらを強要・教唆する
- 性的関係を強要する
- 性器や性交を見せる
- ポルノグラフィーの被写体にするなど



「もしかして…」を通告するのは、すべての国民の義務です

手遅れになる前に
迷わず通告を！

いち はや く
通話料無料
児童相談所
虐待対応
ダイヤル **189**

こんなときは
すぐに
110番を！

子どもの命に関わる、もしくは障がいを残す危険があるなど、早急に保護をする必要がある場合は、警察へ通報しましょう。

- 夜遅くに、幼児が一人で外にいる
- 異常な怒鳴り声や叫び声、物音、激しい泣き声が聞こえてくる
- 子どもがひどいケガをしている など



【令和5年度「児童虐待防止推進月間」標語 最優秀作品】
あなたしか 気づいてないかも そのサイン

企業経営者・団体代表者の方へ

イクボス宣言及び南部町子育て応援企業認定事業のご案内

南部町では、経営者や管理職が職場でともに働く部下の仕事と生活の調和（ワーク・ライフ・バランス）を応援する「イクボス宣言」を行い、町民の子育てを応援する取り組みや地域貢献活動を行う企業や団体に対し、『南部町子育て応援企業』を認定する事業を平成28年1月より開始しています。

趣旨にご賛同いただく企業・団体については、町の広報誌やホームページ等により広報します。認定申請は随時募集していますので、参加についてご検討いただきますようご案内します。

企業・団体としての取り組み

○経営者や管理職が「イクボス宣言」を行い、町が開催するイクボスセミナー、ワークライフバランスセミナー等に参加する

・宣言書のフォーマットは町で用意しますが、各社独自の宣言書でも可能です。

※すでに宣言されている場合は、改めて宣言する必要はありません。

○子育てを応援する取り組みや地域貢献活動を行う

例えば、

- ・子どもが集うイベントに自社の商品提供を行う
- ・月に1回程度、地域の清掃活動や地域行事に参加する
- ・学校等の社会科見学、職場体験学習の受け入れに協力する
- ・交通安全運動期間中などに通学路の立ち番・見守りをするなどです。



子育て応援企業認定の申請

随時受付をしています！事業のご説明に伺いますので、子育て支援課までお問い合わせください。

認定には「南部町子育て応援企業認定申請書」を提出してください。

南部町子育て応援企業（令和5年11月現在）

- TVC株式会社
- グリコマニュファクチャリングジャパン株式会社鳥取工場
- 南部町商工会
- 株式会社ティー・エム・エス
- 南部町国民健康保険西伯病院
- 南部町総合型地域スポーツクラブ「スポnetなんぶ」
- 株式会社ミキソーイングスタジオコーポレーション
- （一財）鳥取県観光事業団とっとり花回廊
- 株式会社ミトクハーネス



【問い合わせ先】 子育て支援課 ☎ 66-5525

消費相談窓口です

即席カップ麺等の発泡ポリスチレン容器には
MCTオイルやえごま油を入れないで！

事例

即席カップ麺にお湯とMCTオイルをほぼ同時に入れて食べようとしたところ、容器の底が抜けて足に湯がかかった。

(70歳代・女性より)



解説

- 健康ブームで、MCTオイルやえごま油・アマニ油を出来上がった料理にかけて食べることがあります。
- 発泡ポリスチレン製容器の場合、MCTオイルなどを加えると、数秒で容器が変質・破損して中身が漏れ出し、危険です。もともと添付されている油以外の食用油は加えないようにしてください。
- 加えたい場合は、即席カップ麺などの中身を陶磁器製の容器などに移してから加えるようにしましょう。
- 何かお困りの場合は遠慮なくご相談ください。

毎月2回、消費生活専門の相談員が天萬庁舎に来庁します。相談日は20ページをご確認ください。

【問い合わせ先】 町民生活課 ☎64-3781 または 消費者ホットライン「188」

なんぶeco通信

防犯灯のLED化を推進しています

南部町では令和2年3月に行った二酸化炭素排出量実質ゼロ宣言に基づき、二酸化炭素の排出量削減に向けて様々な取り組みを行っています。その一環として、省エネルギー推進を目的として、集落管理の防犯灯のLED化を進めています。LED照明は二酸化炭素排出削減効果が大きく、耐久性に優れるため、省エネと維持管理費削減の両方に繋がります。ぜひご家庭の電灯についてもLED化してみませんか？

LED照明の利点

- ①二酸化炭素の排出量が少なく、環境にやさしい
 - ②耐久性に優れていて、故障が少ない
 - ③消費電力が少なく、電気代が安い
- ※蛍光灯と比較した場合



- 防犯灯の玉切れ等が原因で点灯していない場合
⇒個別に対応しますので下記問い合わせ先へご連絡ください。
- LED取替え後に故障や破損した場合
⇒LED取替え後の光源寿命による器具取替えの場合は、これまでどおり各集落でご対応ください。
(※ただし、落雷等の天災が原因で故障した場合のみ担当課で対応しますのでご相談ください。)

《蛍光灯とLED防犯灯の特徴比較（1灯あたり）》

項目	20W蛍光灯	LED防犯灯 (10W以下)
光源寿命	約2年	約15年
消費電力	約22W (安定器4W含む)	約10W
年間電気料金	3,495円	1,669円
二酸化炭素 排出量(年間)	約48kg/年	約22kg/年

【問い合わせ先】

町民生活課 ☎64-3781



KINARU
NANBU

キナルなんぶで新しい出会いを見つけませんか？
～教室・講座・遊び・体験～何かしたいならキナルに行くだけ！

キナルなんぶ

～毎月メインテーマを持って
様々な催しを計画しています～

50万人プロジェクト！



@KINARU_NANBU

《9月の様子》



自衛隊カレー×法勝寺子ども食堂



大盛況の乗り物博

－ 11月のメインテーマは「お金」！－

18日(土) 10時～16時

★キナルまつり～50万人達成記念～

- ・50万人目来館者！表彰式！
- ・お仕事コーナー（求人案内・ミニセミナー・適正診断など）
- フリーマネーエリア（お金を使わず楽しめる！）

- ・子ども服譲渡会
- ・電車のホームで演奏会（フリータイムあり。誰でも演奏可）
- ・古本がもらえる！
- ・雑貨がもらえる！
- ・食べ物がもらえる！

★キナルなんぶからの重大発表あり！

【問い合わせ先】

キナルなんぶ ☎ 46-0870

くらしの情報

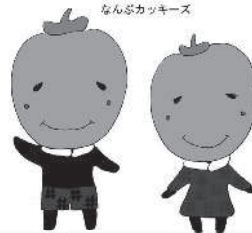

お誕生おめでとう

(氏名)	(住所)
平田 玲美 ^{れみ}	法勝寺
中谷 蒼太 ^{そうた}	鴨部
田中穂乃花 ^{ほのか}	阿賀
田村 栄萩 ^{えいしゅう}	天萬

ご冥福をお祈りします

(氏名)	(年齢)	(住所)
高橋 節子	95歳	法勝寺
吉持 俊夫	69歳	田住

9月16日～10月15日提出分・敬称略
※掲載は希望者のみです。

9月30日現在の人口

男	4,943人	(+ 1人)
女	5,339人	(- 7人)
計	10,282人	(- 6人)
世帯数	3,903世帯	(- 4世帯)

※外国人登録者を含む
()内は前月との比較

<11月>税金・使用料のお知らせ

- ・国民健康保険税・後期高齢者医療保険料
- ・下水道使用料 ・公営住宅使用料
- ・保育料 ・放課後児童クラブ
- ・給食費

【納付期限：11月30日(木)】



指名手配被疑者の検挙にご協力を！

令和5年8月末現在、全国の警察から指名手配されている者は、凶悪事件などで特に警察庁が指定している重要指名手配被疑者を始めとして、約540人に上っています。

これらの被疑者は、殺人、強盗等の凶悪事件のほか、暴行、傷害、窃盗、詐欺、横領等の事件に関して指名手配されており、再び犯行を行うおそれがあります。

警察では、特に重大な犯罪の被疑者を選定した上で、11月中に全国警察の総力を挙げて追跡捜査を行うこととし、これら被疑者の早期検挙に取り組んでいるところです。

指名手配被疑者の発見に向けた捜査活動には、国民の皆さんのご協力が是非とも必要です。指名手配被疑者によく似た人を見かけたといった情報など、どんなわずかなことでも結構ですので、警察に通報していただくようお願いします。

【問い合わせ先】

米子警察署 ☎33-0110



税を考える週間

～11月11日▶17日～

■“ふたば”がお答えします。

税に関する疑問はAIチャットボットの「ふたば」にご相談ください。



○24時間いつでもご利用いただけます。

※メンテナンス時間を除きます。

■AIチャットボットとは

「チャット（会話）」と「ロボット」を組み合わせた言葉で、質問したい内容をメニューから選択するか、自由に文字で入力すると、AI（人工知能）を活用して自動で回答するウェブサービスです。

【問い合わせ先】

米子税務署 ☎32-4121



11月は「ねんきん月間」、 11月30日は年金の日です！

■ねんきん月間と年金の日の趣旨は？

日本年金機構では、厚生労働省と協力して、毎年11月を「ねんきん月間」と位置づけ、公的年金制度に対する理解を深めていただくための取り組みを行っています。（※今年度の活動については、日本年金機構のホームページでご確認いただくか、米子年金事務所にお問い合わせください。）

また、11月30日は、ご自身の年金記録や年金受給見込み額を確認し、高齢期の生活設計に思いを巡らしていただく「年金の日」です。

■年金記録の確認や年金見込み額を

「ねんきんネット」でも確認できます。

「ねんきんネット」は、パソコンやスマートフォンからご自身の年金情報を手軽に確認できるサービスです。

マイナンバーカードがあれば「ねんきんネット」に登録していなくても、マイナポータルから「ねんきんネット」にアクセスできます。この機会にぜひご利用ください。



▲ねんきんネット

詳しくは、「ねんきんネット」で検索するか、右QRコードからご確認ください。

【問い合わせ先】

米子年金事務所 ☎34-6111

町民生活課（法勝寺）☎66-3114

南部町人事異動

（ ）内は旧所属

○異動（令和5年10月1日付）

〔人権・社会教育課〕

主幹 田子 将（健康福祉課）

〔健康福祉課〕

主事 角田 亘（総務課）

令和6年度 放課後児童クラブ入級児童の募集

令和6年4月1日からの放課後児童クラブの入級児童を下記要領で募集します。継続の方も現況確認のために申し込みが必要ですのでご注意ください。

学童保育名	実施場所
ひまわり学級（プラザ西伯）	プラザ西伯（南部町法勝寺167-2）
ひまわり学級（カラフル）	法勝寺児童館（南部町法勝寺576）
あいみ児童クラブ	会見農村環境改善センター（南部町市山1083-1）

受付期間 11月30日（木）まで

申込書の配布場所 子育て支援課窓口（すこやか）
各保育園、各放課後児童クラブ

受付場所 子育て支援課窓口（すこやか）



※すでに南部町放課後児童クラブ【ひまわり学級（プラザ西伯・法勝寺児童館）、あいみ児童クラブ】に通級している方は、各放課後児童クラブで書類の配布・受付をします。

【対象児童】 令和6年度に町内の小学校に在籍する児童で、保護者及び同居の親族が居宅外での労働などにより、放課後児童クラブの利用が必要な児童

【利用可能時間】 平日／放課後から 18:30 まで
長期休業中、第1・第3土曜日／ 8:00 ～ 18:30 まで

【通年利用者の利用料】 ※別途おやつ代・教材費（500円／月程度）、保険料（800円／年）が必要です。

利用料月額 (18:00 まで)	土曜日利用の 加算月額	18:30 まで 延長の加算月額	長期休業中の利用児童に係る加算額			
			4/1～春休み	夏休み	冬休み	春休み～3/31
3,500円	700円	500円	740円	4,060円	1,100円	1,100円

【長期休業中のみ利用者の利用料】

※別途おやつ代・教材費（500円／月程度）、保険料（800円／年）が必要です。

8:00 から 18:00 までの利用料				8:00 ～ 18:30 までの利用料			
4/1～春休み	夏休み	冬休み	春休み～3/31	4/1～春休み	夏休み	冬休み	春休み～3/31
1,380円	7,580円	2,060円	2,060円	1,470円	8,080円	2,190円	2,190円

○兄弟姉妹で同時に利用される場合は、2人目から利用料が半額になります。

○条件により、減免・減額制度があります。

※減免の申請は毎年必要となっておりますので、ご注意ください。

※詳細については、子育て支援課へお問い合わせください。

○新1年生は、各保育園で用紙を受け取り、記入のうえ、子育て支援課にお申し込みください。

■詳しくは、「入級のご案内」をご覧ください。

■応募が定員を上回る場合は、審査により入級の決定を行いますのでご了承ください。

【問い合わせ先】 子育て支援課 ☎66-5525





就学援助制度について

小中学校に通う児童生徒の保護者で要件を満たす方に就学に必要な費用の一部を支援する「就学援助制度」があります。令和6年度分の就学援助を希望される方は、申請の手続きをお願いします。

※就学援助の判定は前年の所得金額により行いますので、毎年申請が必要となります。

■就学援助の対象となる方

次のいずれかに該当する方

- ①保護者の収入が不安定で、生活が困窮している世帯
- ②市町村民税の非課税又は経済的理由等による税・料の減免世帯
(詳しくは教育委員会事務局へお問い合わせください。)
- ③児童扶養手当の受給世帯
- ④生活保護を受けている世帯または生活保護が停止、廃止となった世帯



■援助対象経費

- ①学用品費 ②通学用品費 ③校外活動費 ④修学旅行費 ⑤新入学児童生徒学用品費
- ⑥医療費 ⑦学校給食費 ⑧卒業写真・卒業アルバム代 ⑨オンライン学習通信費
- ⑩日本スポーツ振興センター災害給付金掛金

※特別支援教育就学奨励費や生活保護費、小学校における教材費の補助など他の制度により支給を受ける経費については、この就学援助制度による給付はありません。

■提出期限 12月15日(金)

■提出場所 教育委員会事務局(南部町役場天萬庁舎2階)または各学校

■提出書類

①南部町就学援助認定申請書兼同意書(教育委員会事務局または各学校にあります)

②市町村民税所得課税証明書(18歳以上の世帯全員の個人ごとのもの)

※ただし、就学援助の対象のうち⑧または⑨に該当する方で、この要件を証明できる証書、通知書の写し等を提出いただければ、②の提出は必要ありません。

③民生委員の所見(教育委員会が提出を求める世帯のみ)

■注意事項

・就学援助世帯の認定をする際には、申請者の所得だけでなく、生計を同一にしている(※)方全員の所得を合算した額で審査します。

※「他の世帯の方と同居している」「世帯分離後も同居を継続している」などの状態を含みます。

■その他

- ・家計が急変し、経済的に困りの方は下記へご相談ください。
- ・申請は随時受け付けています。本年度まだ申請されていない方で希望される方は下記へご連絡ください。



就学校の変更について

就学する小学校・中学校は、児童生徒の居住地により定められていますが、保護者の申請により教育委員会が認めるときは、就学校を変更することができます。なお、会見第二小学校は町内に居住する児童を対象とする小規模特認校制度を導入しています。詳しくは、下記へお問い合わせください。

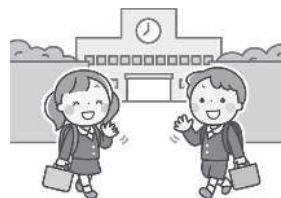

【相談・問い合わせ先】

教育委員会事務局 総務・学校教育課 ☎64-3787

i ひきこもりを考える
フォーラム

令和5年度ひきこもりを考えるフォーラム～自分らしい回復・生き方とは～を開催します。

■日時 11月25日(土)
午後1時30分～3時30分

■会場 倉吉交流プラザ

■講師 (一社) 生きづらさインクルーシブデザイン工房
大橋 史信 代表理事

■定員 現地参加150名
※録画配信もあり

■参加料 無料

■申込方法 右QRコードから申込



■申込締切 11月22日(水)

【申込・問い合わせ先】
とっとりひきこもり生活支援センター
☎0857-20-0222

i 話してみよう韓国語
第19回鳥取大会

韓国語を勉強している皆さん、日頃の学習成果を試してみませんか？現在参加者募集中。入賞者には最大5万円分の賞品あり！詳細は鳥取県ホームページでご確認ください。

■日時 1月14日(日)
午後1時～5時

■会場 米子コンベンションセンター

■参加料 無料

■申込方法 右QRコードから申込



■申込締切 12月8日(金)

【問い合わせ先】
鳥取県交流推進課
☎0857-26-7596

i 西部消防局からの
おしらせ

●11月9日は『119番の日』

- ・通報時は、落ち着いて係員の質問に教えてください。いざという時に備えて、電話のそばに住所、名前、電話番号を記入したメモを準備しておきましょう。
- ・携帯電話からの通報は災害現場の地点特定に時間を要することがあります。その場合は、付近の目標となる建物や住居表示などを確認してお伝えください。

●Net 119緊急通報システム
Net 119緊急通報システムは、音声による119番通報が困難な聴覚・言語機能障がいのある方がスマートフォンやタブレット等のインターネット機能を利用して消防への緊急通報を行えるシステムです。詳しくは、西部消防局ホームページをご覧ください。

●令和5年秋季全国火災予防運動

■防火標語
「火を消して 不安を消して つなぐ未来」

■実施期間 11月9日(木)～15日(水)
※この時期はストーブ等の暖房器具の使用が増えてきます。暖房器具は使用する前に点検を実施し、正しく使って火災が発生しないようご注意ください。

【問い合わせ先】
鳥取県西部広域行政管理組合消防局 予防課 ☎35-1954

i ハラスメント防止
セミナーの開催

働きやすい職場づくりを目指していただくために、ハラスメント防止セミナーを開催します。

■テーマ

事例から学ぶ！職場のハラスメント

■講師

特定社会保険労務士 ^{やすだたかほ} 安田岳歩氏

■日時 11月28日(火)
午後2時～3時30分

■実施場所 米子市立図書館

■定員 35名(要事前申込)

■参加費 無料

■対象者

労働者、求職者、興味がある方等
※求職活動中の方は証明書を準備しますので、申込時にお知らせください。

■申込締切 11月27日(月)

【問い合わせ先】

みなくる米子
☎31-8785



i なくそう！踏切事故

～きけんです むりなおうだん
いのちとり～

踏切事故をふせぐため、踏切通行時は次の4つのお願いを思い出してください。

1. 踏切の手前では必ず一時停止しましょう。
2. 警報機が鳴り始めたら踏切内に入らない。
3. 前の車について行かないようにしましょう。
4. 歩きスマホは止めましょう。

【問い合わせ先】

中国運輸局鉄道部安全指導課
☎082-228-8799

まちの行事

11月11日～12月10日

☎健康センターすこやか ☎66-5524

	場所	日時	内容
認知症の方の家族のつどい	キナルなんぶ	11月17日(金) 10:00～12:00	認知症の人を介護している家族の集まり。相談・情報交換・勉強の場。
みやカフェ	えん処みや	11月21日(火) 9:30～11:00 ※お茶代100円	誰でも気軽に参加し、交流できる「認知症カフェ」
さくらカフェあいま	てま里	12月5日(火) 13:30～15:30 ※お茶代100円	誰でも気軽に参加し、交流できる「認知症カフェ」

◆相談

	場所	日時	内容・問い合わせ先
消費生活相談	天萬庁舎1階	11月14日(火) 9:00～12:00	訪問販売、インターネットなどのトラブル 町民生活課 ☎64-3781
司法書士による無料法律相談会	米子コンベンションセンター 第2会議室	11月15日(水) 14:00～16:00 ※要予約	相続・登記・成年後見など 鳥取県司法書士会 ☎0857-24-7024
行政書士無料相談会	キナルなんぶ 小会議室	11月15日(水) 10:00～13:00 ※要予約	相続・遺言・成年後見・マイナンバーカードの代理申請等 鳥取県行政書士会 ☎0857-24-2744
多重債務・法律相談会	米子コンベンションセンター 第5会議室	11月16日(木) 13:30～15:00	多重債務やヤミ金融等 【事前予約先】西部消費生活相談室 ☎34-2648 ≪受付時間≫8:30～17:00
こころの健康相談会	健康管理センターすこやか	11月21日(火) 午後から※要予約	公認心理師があなたのお悩みを伺います。 健康福祉課 ☎66-5524
消費生活相談	天萬庁舎1階	11月28日(火) 9:00～12:00	訪問販売、インターネットなどのトラブル 町民生活課 ☎64-3781
人権・行政相談	総合福祉センターしあわせ	12月6日(水) 9:00～11:30	人権・社会教育課 ☎64-3782 総務課 ☎66-3112

◆イベントなど

	場所	日時	問い合わせ先
製本サークル	キナルなんぶ 小会議室	11月11日(土) 9:30～12:00	法勝寺図書館 ☎66-4463
羊毛フェルトでふわふわかわいいマスコットを作ろう!	①天萬庁舎2階 会議室 ②キナルなんぶ 中会議室	11月11日(土) ※要申込 ①10:30～12:00 ②13:30～15:00	天萬図書館 ☎64-3791
手話講座	キナルなんぶ 中会議室	11月16日(木) 19:00～20:00	天萬図書館 ☎64-3791
第5回ミカエル・セミナー	キナルなんぶ	11月17日(金) 19:00～20:30	人権・社会教育課 ☎64-3782
大人の学び直し講座(陶芸編)	富有まんてんホール	11月19日(日) 10:00～12:00 ※要申込	天萬図書館 ☎64-3791
点字サークル	交流会館	11月21日(火) 9:30～11:30	天萬図書館 ☎64-3791
サイエンスアカデミー	キナルなんぶ 多目的ルーム	11月25日(土) 10:30～12:00	法勝寺図書館 ☎66-4463
みんな集まれ!あそぼう広場「親子でアウトドアを楽しもう!」	森林公園キャンプ場	11月26日(日) 9:30～11:30	人権・社会教育課 ☎64-3782
おはなし会	富有まんてんホール	11月26日(日) 10:30～11:00	法勝寺図書館 ☎66-4463
点字サークル	交流会館	12月5日(火) 9:30～11:30	天萬図書館 ☎64-3791
製本サークル	キナルなんぶ 小会議室	12月9日(土) 9:30～12:00	法勝寺図書館 ☎66-4463

毎月第3日曜日は「かぞくの日」

◆図書館休館日	法勝寺図書館	11月13日・20日・27日・29日(図書整理日)・12月4日
	天萬図書館	11月13日・20日・23日(祝日休館)・27日・29日(図書整理日)・12月4日



今回ご紹介するのは、南部町緑水湖健康マラソン大会実行委員長を務める、三好明雄さん。毎年多くの参加者でにぎわう大会の魅力について、お話を伺いました。

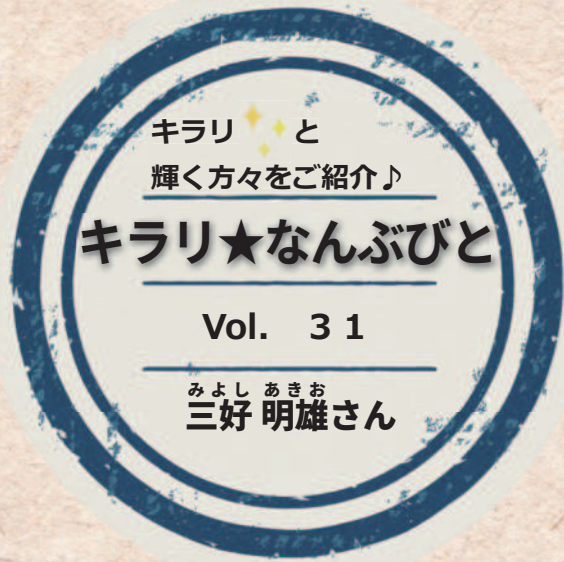

キラリと
輝く方々をご紹介♪

キラリ★なんぶびと

Vol. 31

みよし あきお
三好明雄さん

「只今より、第36回緑水湖健康マラソン大会を開会します。」三好実行委員長の開会宣言で、今年も緑水湖マラソンが開会しました。

地域の人が誘われて、十数年前からボランティアとして緑水湖マラソンに関わっていたという、三好さん。給水係や駐車場係等を担当し、大会運営を支えてきました。昨年からは実行委員長に就任しました。これまでは当日しか大会に関わっていませんでしたが、今ではコース周辺の草刈りや清掃等にも携わるようになりました。大会当日だけでなく、開催前の環境整備には地元企業や地域の住民の方などがボランティアとして関わっており、多くの人に支えられて

「緑水湖マラソンは順位だけを競う大会ではなく、人とのつながりを感じられる大会」と、その魅力を語る三好さん。大会を通じて、普段会う機会の少ない地域の人と顔を合わせることになり、また当日参加する選手との交流も生まれる、町内外の様々な人とのつながりが出ていきました。

選手を迎えています。こうした協力によって、1年間かけて様々な準備が行われて開催できていることは、実行委員長と



◀選手に声援を送る三好さん



◀NOK(株)鳥取事業場の方と一緒にコース清掃

今月のメニュー

※ヘルシーメニューコンテスト※
一般の部 佳作受賞作品

パンプキンサラダ

一人分 エネルギー 148kcal 食塩相当量 0.4g



ヨーグルトの酸味を活かしてさっぱりとした味わいです。



◀YouTubeでレシピ動画公開中!

減塩で元気・長生き・南部っ子 !!

まいがな! 減塩 レシピ



材料 (4人分)

- ・かぼちゃ 300g
- ・にんじん 1/4本
- ・ロースハム 2枚
- ・きゅうり 1本
- ・パセリ 4g
- ・ヨーグルト 40g
- ・マヨネーズ 小さじ4



作り方

- ① かぼちゃは皮をむいて2cm角に切り、蒸す。
(※電子レンジ600W 7分でも可)
- ② にんじんはいちょう切りにし、茹でる。ロースハムは1cm角、きゅうりは輪切り、パセリはみじん切りにする。
- ③ ボウルにヨーグルト、マヨネーズを入れて混ぜ、①と②を加えて混ぜる。

ホンモロコ

■天ぷらで初めました

2009年4月5日、立ち寄った緑水園でうどんを注文しました。するとワカサギのような小魚がエビと一緒に天ぷらで乗っていたので、お店の方に尋ねたところ、ホンモロコと教えて頂きました。これが私にとって、ホンモロコ初体験となったのです。クセがなく、口の中でほろりと身が溶けて、うどんと一緒に美味しく頂きました。素



諸木
滋賀県以外では国内移入種
環境省絶滅危惧ⅠA類(CR)

撮影：桐原真希

焼き、燻製、マリネ、唐揚げと調理の幅も広く、丸ごと食べられるので、ビタミンやミネラル分の栄養素も豊富です。このお魚、滋賀県の琵琶湖固有種で、本来は南部町の川にいない生き物ですが、これまで阿賀、境、諸木など町内各所の水路で見つかっています。このような生き物を「国内移入種」といいます。

■固有種が全国に

休耕田活用にと、ホンモロコ養殖が2000年代に広がり、30以上の都府県で養殖事業が行われました。鳥取県では一時期50件以上の事業所や農家が育てていたようですが、現在では高齢化などにより半分ほどに縮小しているとのこと。どの種類の養殖も飼育も同じですが、重要な点は他から導入した生き物にいかにも逸脱させないかです。ところが休耕田では仔魚や卵の流出防止は困難。結果、琵琶湖の長き歴史が刻まれているホンモロコが、今や全国各地の河川で確認され、同じモロコ類との競

■無秩序を防ぐわけ

合や交雑も懸念されています。日本魚類学会が環境省にホンモロコを「産業管理外来生物」に指定すべきと意見を出しましたが、現在、絶滅危惧ⅠA類の扱いで混乱を招くとのことで、「生態系被害防止外来種リスト」には記載されていないのです。

山ひとつ違えば花も違う、川ひとつ挟めば虫も違う、魚も虫も植物も私たちが計り知れない多様さを、地域の個性として持っています。その個性を失うことは、地元の財産を失うことと同じです。それは将来的に人間の社会生活にも巡り巡って不都合な事案を産むことにもつながってきます。既に多くの日本の水辺は外来種等により大きなダメージを受けている状態ですが、不名誉な肩書きが付けられた野生生物が今より増えないよう、まずは身近な生き物たちにアンテナを向けていければと思います。

自然観察指導員 桐原真希

祐生出会いの館【緑水湖畔】 ■休館日：毎週火曜日（火曜日祝日は翌日） ■問い合わせ先：☎ 66-4755

「今よみがえる 入場券展」

10月14日(土)～12月4日(月)

この度、祐生収集の「入場券」を展示します。開館以来、初めての展示ですので、資料整理が十分ではありませんが、全容をご紹介します。これらの資料から、当時の人々の生活や祐生の交流していた人たちの嗜好も感じられます。米子高等女学校運動会の入場券もあります。どうぞご覧ください。お待ちしております。



祐生検定②1

祐生は全国の人たちにガリ版の草紙を御礼に送りました。製作費用を援助してくれたのは、交流した次の人のうち誰でしょうか。

- A. 東京高等商船学校教授
- B. 奈良女子高等師範学校教授
- C. 建築設計士
- D. 歌舞伎台本作者

〒683-0351 鳥取県西伯郡南部町法勝寺 377 番地 1 発行・制作 南部町 総務課 ☎ (0859) 66-3112 ㊟ (0859) 66-4806