



広報

見てごさない、桜と螢の舞う町 南部町

なんぶ

2014

9

No.120

南部町合併10周年記念 なんぶ町民花火大会開催

とっとり花回廊で「第13回なんぶ町民花火大会」が開催されました。(8頁に関連記事)

今月の主な内容

- 「もしも」の時に備える
- 新農業委員の紹介
- 子育てサポートプロジェクト
〔第1回 住まい編〕
- 水道の漏水を早めに発見!! 他

「もしも」の時に備える



昨年7月15日、突然襲った集中豪雨。この大雨により谷からの土石流で国道180線が閉鎖、また床上浸水や床下浸水が発生し、さらに町の簡易水道施設も大きな被害を受けた。(写真は赤谷地内)

9月は防災月間 8月30日から9月5日は防災週間

災害はいつ起こるか分かりませんが、事前に準備できることはしておくことが重要です。準備したことは必ず安全につながります。日ごろから出来ることを実際に行動に移し、「もしも」の時にも安全が確保できるよう、今から備えておきましょう。

■地域の防災力 ～高まる共助の役割～

災害から生命、財産を守るためには、自分の命は自分で守る「自助」が基本となりますが、行動を周りの人たちと協力して行う「共助」の役割には、大きなものがあります。
例えば阪神淡路大震災では、約8割の方が近所の住民によって救出されたと言われています。
今後、より一層高齢化が進むなかで、地域社会での「共助」の果たす役割が一層大きくなっていきます。

■災害に強く安全なまちづくりの推進のために

町では防災対策として、避難所の指定・確保や、防火水槽・消火栓の設置など、防災基盤や緊急時の体制を整備しています。
また、大規模な災害が発生した場合、町民の基本的な生活を確保するため、防災備品として毛布や非常食などを備蓄しています。
今後も備蓄整備や防災用資材の基盤を強化し、町民の防災意識の向上や、自治会などによる自主防災組織づくりの推進を図るなど、災害に強いまちづくりを進めます。



赤谷地内(平成25年7月15日)

避難場所・避難経路を 確認しておいてください

避難場所や命を守るために役立つ情報を掲載しています



町では、災害が発生したときや人的被害が発生する危険性が高いときなど、防災無線等により、避難勧告、避難指示などの避難情報を発令します。

これを受けた後、皆様は状況によって避難場所へ避難することになります。最寄りの避難場所を知らないと、迅速な行動ができません。

避難場所の確認には、町より配布しました「南部町ハザードマップ」を利用してください。

また町では、避難経路を指定していません。災害の状況に合わせて避難場所へ行けるように、あらかじめ確認しておいてください。

また災害の状況によっては、最寄りの避難場所が使えない、道路が寸断されて避難場所に行けない場合もあります。いくつかの避難場所・経路を確認しておきましょう。

避難勧告・避難指示とは

台風や集中豪雨などの災害により、人的被害が発生するおそれが高まったとき、町では災害対策基本法や地域防災計画の規定に基づき、町民の皆様へ避難勧告等を発令します。

発令される種類

●避難準備情報

高齢者など避難に時間がかかる方に早めの避難を促す

●避難勧告

通常の避難行動ができる方に避難を促す

●避難指示

危険が切迫し、早急な避難を促す



避難勧告等の区分

●避難準備情報

早めの避難を促すために発表する、避難勧告の予告的な情報

▼町民に求める行動

いつでも避難できるように準備を整えたり、自主的に避難を開始してください。

・お年寄りやお子さんなどは避難に時間がかかります。隣近所で協力するなどして、避難を開始してください。

●避難勧告

「ここにいると危険ですから、一時、別の場所へ移ったほうがよいですよ」と避難を勧め、または促すこと。

▼町民に求める行動

・家族や隣近所で助け合い、指定された避難所へ、速やかに避難してください。

●避難指示

「被害の危険が間近に迫っているので、すぐにこの場を離れてください」と避難を指示(命令)すること。

▼町民に求める行動

・危険が迫っています！一刻も早く避難してください。

避難勧告等が発令された後、激しい雨が継続するなどして、あらかじめ決めておいた避難場所まで移動することが危険だと判断されるような場合は、近隣のより安全な場所や建物へ移動したり、それさえ危険な場合は、屋内の安全性の高い場所にとどまるようにお願いします。

【問い合わせ先】

総務課 電話 663112

非常持出品を準備しましょう

災害発生時には急いで避難をしなくてはならないことがあります。いざというときに慌てないために、各家庭で非常時の持出品を準備しておくことが大切です。用意するものは家庭によって異なりますが、備えておきたい非常持出品としては、次のようなものがあります。

非常持出品の例

非常食・飲料水
乾パンや缶詰など3日分
くらいあるとよい



衣類、毛布など
雨具や軍手、またナイフや
缶切りなどもあるとよい



救急医薬品
常備薬、消毒薬、
ばんそうこう等



懐中電灯
予備の電池も忘れずに

携帯ラジオ
予備の電池も忘れずに



新農業委員の 紹介

任期満了に伴う南部町農業委員会委員選挙が7月1日に告示されましたが、定数を超えなかったため無投票で15名の委員の当選が決まりました。



三嶋 國夫
公選・奥絹屋・
口絹屋・西・倭



作野 英明
公選・長田・北
方・猪小路



庄倉 三保子
公選・清水川・
下阿賀



種 正明
公選・上阿賀



植田 健
公選・谷川・
柏尾・四季



亀尾 和男
公選・境・坂根・
東西町



秦野 俊美
公選・能竹・賀祥・
入蔵・驛牛・早田・
赤谷・大河内・笹
畑・大木屋



井上 武
公選・法勝寺・
城山・戸構・下
鴨部・上鴨部



松川 徹
公選・いずみ・馬
場・徳長・武信・
道河内・伐株



船谷 永泰
公選・落合・福
頼・掛相・馬佐良



恩田 一秀
推薦・原・田園八
イツ・ルーラルタ
ウン



頼田 洋子
推薦・小原・与
一谷・鍋倉



井田 憲美
推薦・上野・朝
金・縄平・荻名・
池野・鶴田



岡田 篤幸
公選・浅井・高
姫・市山



白川 透
公選・金田・井
上・御内谷



岩田 有司
公選・西原・諸
木・円山・田住・
宮前1



市川 春樹
公選・天萬・寺
内・三崎・宮前2



井上 雅夫
公選・今長・江
原・八金・金ヶ
崎・二桝・常清・
金山

掲載は
順不同

氏名
選出区分
担当地域
※敬称略

議会から2名、鳥取西部農業協同組合から1名の推薦があり、合計18名の農業委員が決まりました。なお任期は、平成29年7月19日までの3年間です。

また7月22日に初めての総会が開催され、会長に恩田一秀さん、職務代理に市川春樹さんが選出されました。

農業委員会では、委員の担当集落を決めています。これは委員が地域の農業者の皆さんの相談窓口になり、農地、農家の実情を把握して農地行政の円滑化を図るよう、に委員会で決めているものです。

担当集落については、委員の出身集落と農家戸数・農業者数の割合などをもとに決めています。

農地法による申請、(土地の所有権移転、貸し借り、農地以外のものへの転用) 農地に関する相談などについては、まず担当委員へご相談ください。

農地を貸借・売買したり転用するときは「農地法等の許可」が必要です

農地転用は許可が必要です

■農地転用とは？

農地転用とは農地を農地でなくすことです。例えば農地に住宅や作業場を建てたり、資材置場や駐車場にしたり、植林したりといった農業以外の用途に使うことをいいます。仮設事務所や砂利採取、工所用仮設道路など一時的に転用する行為も農地転用に含まれます。

■なぜ許可が必要なのか？

農地は食糧の大切な生産基盤です。国土の限られたわが国は、優良な農地を大切に守っていかなくてはなりません。

このため農地転用には、農地法によって一定の制限がかけられ、やむをえず転用する農地が分類されて申請できる仕組みになっています。

■対象となる農地は？

全ての農地（田・畑・樹園地）が転用許可を要する対象となります。登記地目が農地であれば、耕作されていなくても農地性（農地として活用できる状態）があれば農地として扱われます。

また、地目が農地でなくても、作付け、肥培管理されていれば農地と見な

されます。

●無断転用には厳しい罰則が！

農地法の許可を受けないで無断転用した場合や、許可を受けた事業計画どおりに転用していない場合は農地法違反になり、工事中止や原状回復命令などをすることになります。

これに従わない場合には、3年以下の懲役、または300万円以下の罰金に処されることがあります。

農地法による届出

■農業用施設用地として転用する場合とは？

農地を転用するためには許可が必要ですが、自己の耕作のために必要な農業施設に転用するには、届出で済む場合があります。

▼農機具倉庫、作業場等農業経営上必要な施設を設置する場合であること

▼転用可能面積「200平方メートル(2アール)」未満であること

▼耕作を行っている農地の所有者自らの届出であること

▼自己の農地保全または利用上必要な施設（耕作用の道路、用排水路、土留工）を設置する場合は、面積に関係なく許可は要りません

《農地等の転用を考えている方へ》

自分の農地等でも、勝手に宅地、道路、植林などに転用したり、転用目的で売ったり貸したりすることはできません。

農地等を転用しようとする時は、農業委員会の許可を受けなければなりません。許可を受けず、または届出をせずに転用すると売買などの法律行為が無効となり、登記も出来ません。

【問い合わせ先】

農業委員会事務局 ☎64-3792

◆農地法Q&A◆

Q 農振農用地区域とは？

A 全ての市町村では、優良農地の確保・保全のため「農業振興地域に関する法律」に基づき、農業振興整備計画が定められており、その計画の中で農業振興を図っていく地域を「農振農用地区域」として指定しています。

農地転用の申請をする前に、申請地が区域内か区域外か産業課で確認して下さい。区域内の場合は、

「農振農用地区域除外」の申請をし、その手続きが完了した後でないと、農地転用の申請をすることが出来ません。

Q 相続登記が終わっていないが申請できますか？

A 申請できますが、相続関係が確認できる戸籍謄本、遺産分割協議書等の書類の添付が必要です。

Q 転用許可を以前に受けたが登記簿の地目が田・畑のままですが？

A 法務局で地目変更登記をして下さい。農地転用許可や届出だけでは、登記簿の地目は変わりません。転用事業完了後に現況確認書を行いますので、農業委員会まで連絡をお願いします。

自走式草刈機の貸出し

産業課では自走式草刈機を貸出しています。保全管理で大活躍するハンマーナイフモアです。遊休農地発生防止の抑止効果が大きく発揮されています。

申し込みは随時行っていますが、予約が必要です。無料で貸し出しを行っていますので、ぜひご利用ください。

【問い合わせ先】産業課 ☎64-3783

子どもたちの声が響きわたる町 ～未来へつながる～ 子育てサポートプロジェクト

フーちゃん・ユークンが取材する

ほくたちが取材してきました！



第1回 住まい編

今年度から少子化対策・子育て支援事業として本格的にスタートした『～未来へつながる～子育てサポートプロジェクト』の19事業をシリーズでご紹介していきます。

第1回目の今回は、『お得な住まいの情報』をお届けします。

空き家を 預かります！お貸しします！

空き家となっているお宅を、家主の方から町が10年間借り上げ、リフォームした後、賃貸住宅として貸し出します。家賃の目安は一戸建てで3万円～3万5千円！
※物件により異なります。

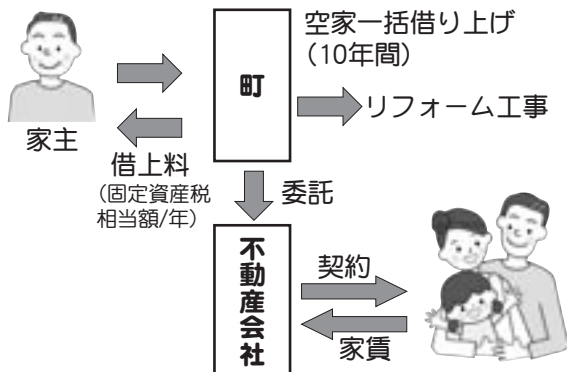

【問い合わせ先】企画政策課 ☎66-3113

住まいの固定資産税相当額が 実質5年間無料！

町内に新たに土地を取得し、住宅を建てたり買ったりした場合には、支払った固定資産税相当額が5年間、「定住促進奨励金」として交付されます！今年度から、ご自身やご家族がすでに持っている土地に、新たに住宅を建てた場合にも対象を拡大しました。



※町外から南部町へ移住された方だけでなく、町内在住の方も対象となります。

【問い合わせ先】企画政策課 ☎66-3113

3世代同居するための 新築・増改築がお得☆

新たに3世代同居を始めるための、住宅の新築や増改築、リフォームにかかった費用の3分の1を町が補助！（上限は60万円）

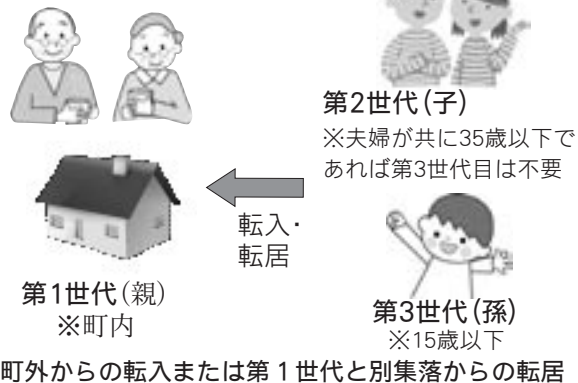

町外からの転入または第1世代と別集落からの転居

【問い合わせ先】建設課 ☎66-3115

若者向けのアパートを 南部町福成に建設予定！

4世帯が入居できる、若者向けのアパートが南部町福成に建設予定。間取りは2DK、家賃は2万円!! 5年間入居することができます。

詳しい入居要件や募集期間は、今後の広報や募集要項をご覧ください。

【入居の年齢要件】

- ・35歳以下のご夫婦
- ・どちらかが35歳以下のご夫婦
- ・35歳以下でお子さんがおられる方



【問い合わせ先】建設課 ☎66-3115

次回は、「妊娠・出産」についての情報をお伝えします。

【少子化対策・子育て支援に関する問い合わせ先】健康福祉課 少子化対策・子育て支援室 ☎66-5524

おめでとうございます

米子地区防犯協議会より、防犯活動に尽力している方や団体に贈られる防犯功労者・防犯功労団体表彰を、百千田賢治さん(絹屋)、南さいはく地域振興協議会が受賞されました。



防犯功労者
百千田賢治さん(絹屋)

平成22年5月に少年健全育成指導員に委嘱され、米子地区少年健全育成指導員連絡協議会南部支部の定期的な街頭補導活動参加、また地区内の学校との連携で、様々な企画を実施されました。百千田さんは「活動の認識・啓発、出会った方々から元気もらいました」と話されました。



防犯功労団体
南さいはく地域振興協議会

同協議会総務部では、平成21年から週に1回、学生の下校時間に合わせ上長田地区、東長田地区をパトロールし、下校する生徒の安全を見守って来られました。

同公民館部では、平成21年から毎年夏休み期間中の午後6時から8時の間、非行防止を目的とし、パトロールを行って来られました。

代表者
遠藤 賢二会長

日野川河川事務所より、法勝寺川の排水樋管操作に長年尽力されている方に送られる中国地方整備局長表彰を、早田勲さん(坂根)が受賞されました。



中国地方整備局長表彰
早田勲さん(40年表彰)

早田さんはおおよそ40年間に亘り、法勝寺川の2カ所の排水樋管(坂根地内)の定期点検、また、河川の増水時の監視と樋管の開閉操作等に従事されました。

大雨時には昼夜を問わず監視と操作をされ、地域の洪水防止に大きく貢献されました。

法勝寺地区

こちら地域振興協議会

南さいはく

魚のつかみ取り体験

8月3日に行われた「魚のつかみ取り体験」は、参加者・スタッフ合わせて総勢92名の、賑やかな1日となりました。今年も、さいはく分館駐車場に、役員手作りの大きなプールが出現。その中に200匹の鮎が放されました。

途中大雨にみまわれ、大人たちがテントに避難する中、子ども達は大喜び！元気にプールの中を走り回って魚を取る様子に、こちらが元気をもらいました。

取った鮎は、手作りの竹ぐしに刺して炭火で焼き、あつあつの鮎をほおぼる子どもたち。美味しい笑顔が広がった一日となりました。



子どもたちの歓声が響きわたりました

明道公民館&南さいはく交流



ソーメン流し

都市と農村交流事業として「自立と友情」をテーマに、7月27日〜28日の2日間で開催した明道公民館と南さいはく交流事業「夏休み子どもキャンプ in 森の学校」は、参加者とスタッフ65名で楽しい一時を過ごしました。

参加者はテント立てから始まり、昼食のおにぎり作り、カブト虫の捕獲作戦、毎年恒例のウォーターズライダー、納涼祭参加、朝食ホットドック作り、ネイチャーゲーム等、ジュニアリーダーの多彩な企画は参加者を飽きさせない大変面白いものとなりました。「来年は卒業だけど、お手伝いに来ます！」来年もまた来たいなど、子どもたちの嬉しい声を聞くことができました。

真夏の夜空に大輪の花 第13回なんぶ町民花火大会開催

8月16日、今年もとっとり花回廊で第13回なんぶ町民花火大会が開催されました。天候が悪く開催が危ぶまれましたが、雨も上がり約5,000人の方が来場されました。

「南部町合併10周年記念大会」として盛大に開催された今大会では、過去最大の約4,000発が打ち上げられ、豪華な花火に歓声が上がっていました。



小雨降る中の開催となりました

観光バスがやってきた！ 赤猪岩神社に観光客が訪れる

大国主命の再生神話が伝わる赤猪岩神社（寺内）に、岐阜県から観光バスがやってきました。

これは、南部町観光協会の遠藤プロモーターが誘致したもので、8月19日、20日、25日、26日、27日の計5日で、観光バス7台、観光客およそ250人が赤猪岩神社を訪れました。

訪れた人たちは、大国主命の再生神話の舞台を見て感動した様子で「もっと全国に発信して欲しい」などと話していました。



お土産物も大盛況

花火大会の成功を願って 花火大会に寄付

8月5日、南部町建設業協会の別所会長と、橋本昭栄会事務局長が、梅原花火大会実行委員長になんぶ町民花火大会への寄付金を手渡し、坂本町長へ報告されました。

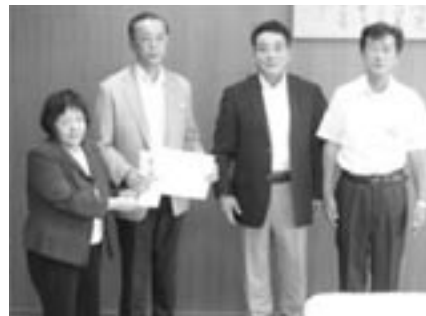

（左から）梅原会長、坂本町長、別所会長、橋本事務局長

南部町建設業協会では毎年、多くの寄付を集めていただき、また花火大会でのボランティアスタッフとしても協力いただいています。なんぶ町民花火大会では町民の方をはじめ、たくさんの企業・団体からも多大な寄付に支えられて行われます。皆様にご協力いただき、今年も花火大会を盛大に開催することが出来ました。

工事の安全を祈願 すみれ保育園起工式

すみれ保育園の新園舎の建築が始まり、起工式が7月28日に行われました。式にはすみれ保育園の保護者代表や坂本町長、工事関係者ら約30人が出席し、鍬入れなどの神事を行って工事の安全を祈りました。町長は「鳥取県の木をふんだんに使い、子ども達の笑顔の中心となるような施設にしたい」と挨拶しました。

新しい園舎は延床面積1591㎡の木造一部鉄骨平屋建て、緑の産業再生プロジェクト補助金を活用し、木材を多用した建物となる予定です。



平成27年4月に開園予定

ヒントプロジェクト始動！

南部町をもっと楽しく、もっと住みたくなる町にしようと、新たなプロジェクト『H・I・N・T（ヒント）プロジェクト』が動き出しました。これは町内で活動するクリエイター（ゼロから何かを生み出す意欲のある方）や町民が、いろいろなアイデアや発想力を持ち寄って地域を活性化させるプロジェクトで、鳥取県、南部町、商工会が連携して取り組みます。

今年度は特産品を使ったスイーツの開発などを行い、今後はさらにクリエイターを募り、さまざまな活動を通じて、町の課題解決や活性化に取り組みます。



交流の館HINT（法勝寺まごころ市隣り）で「クリエイターと一緒に作る 夏休み親子ものづくり体験教室」が開かれ、町内6組の親子が参加しました。（8月4日）

9月はがん征圧月間です

昭和35年から毎年9月は『がん征圧月間』と定められました。がんと、がんの予防についての正しい知識を普及すること、早期発見・早期治療の普及を目的としています。ご自身のためにももちろん、ご家族のためにもがん検診を受けましょう。

死因の第1位はがん

日本において、昭和56年より死因の第1位となっています。年間36万人以上の人ががんで亡くなっています。

南部町がん死亡原因(平成22年~24年)

	男女計	男	女	
1. 消化器がん	69	41	28	
食道	4	3	1	
胃	20	11	9	1位
大腸	15	6	9	3位
肝	15	9	6	3位
膵臓	11	9	2	5位
その他	4	3	1	
2. 肺がん	18	14	4	2位
3. 血液がん	4	2	2	
4. その他	15	8	7	
計	106	65	41	

南部町がん検診受診率(%)

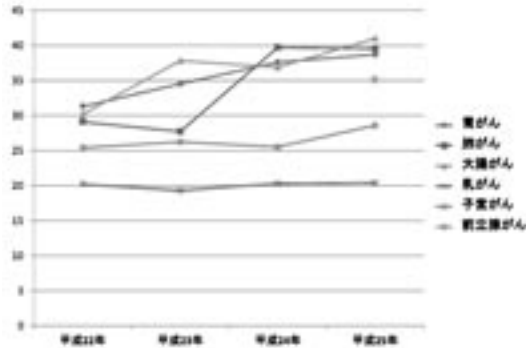

がん検診の受診率は欧米に比べ、まだまだ低い。受診率は欧米の70~80%に比べ、日本は20~30%と低い状況です。

がん検診の受診率は欧米に比べ、まだまだ低い

日本人の2人に1人ががんになる。日本人の2人に1人ががんで亡くなり、3人に1人ががんで亡くなっています。南部町のがん死亡原因の1位は胃がん、2位は肺がんです。

主要5大がん

■胃がん

【特徴】

- ・日本人に多い
- ・死亡者数は肺がんに次いで2位
- ・ヘリコバクター・ピロリが原因

【検査方法】 胃X線検査・胃内視鏡検査

■肺がん

【特徴】

- ・男性で最も死亡者数が多い
- ・喫煙との関係が深い

【検査方法】 胸部X線検査・喀痰細胞診(喫煙者は併用)・CT検査

■大腸がん

【特徴】

- ・女性で最も死亡者数が多い

【検査方法】 便潜血検査・大腸内視鏡

■乳がん

【特徴】

- ・女性で最も多い
- ・早期に見つければ比較的治りやすい

【検査方法】 視触診・マンモグラフィ

この機会に生活習慣を見直して、改善できることがあれば実践しましょう。

■子宮がん

【特徴】 子宮頸がんが若い世代に増加している

【検査方法】 子宮頸部細胞診

がんの予防について

がん予防法 8項目

- ① たばこは吸わない。他人のたばこの煙をできるだけ避ける。
 - ② 飲むなら、節度のある飲酒をする。
 - ③ 野菜や果物不足にならない。
 - ④ 塩蔵食品、食塩の摂取は最小限にする。
 - ⑤ 飲食物を熱い状態とらない。
 - ⑥ 日常生活を活動的に。
 - ⑦ 成人期での体重を適正な範囲に。
 - ⑧ 肝炎ウィルス感染検査と適切な措置を。
- (出典：国立がん研究センターがん対策情報センターホームページ)

休診のお知らせ

●耳鼻咽喉科

- 9月12日(金)
- 16日(火)
- 26日(金)

●小児科

- 9月19日(金)

ご迷惑をお掛けしますが、よろしくお願いします



がんにはまけないまちづくり
～検診を愛せよう～



検診率が上がるほど、がんが減ります!
症状が出る前に、検診を受けましょう!!

職場体験(7月1日~4日)に来られた南部中学校2年生の作品

「みんなの声を聞いてくれますか？」

WHO（世界保健機関）では、毎年9月10日を「世界自殺予防デー」としています。

また国では、9月10日から16日を「自殺予防週間」と設定し、自殺予防対策、啓発活動を行っています。

自殺の背景には何が？

自殺の原因は様々ですが、背景には「うつ」が潜んでいることが多いと言われています。

身内の方に、うつ病などの「こころの病」や自殺のおそれがあるとき、家族はどうしたらいいのでしょうか？

家族が最初に気づくこととして「何か疲れているように見える、うつ病だろうか、病院に行かせた方がいいのだろうか」と思うことがあります。そのような時は次項を参考にしてください。

まずは安心できる場を提供すること

身体の病気と同様に、こころが不調を感じた時も基本は「安心して休息する」ということです。こころの不調により「食欲が減った」「元気がなくなっ

た」「口数が減った」「興味や関心がなくなった」「眠れていないようだ」など、今までの行動と違ってくる場合があります。

これらに対して、言葉だけでなくさりげない気遣いなどが、苦しむ本人にとっては安心感を与え、回復力を促すことにつながります。

話を聞いてみましょう

本人の話にゆっくり耳を傾けてみましょう。その際に「そんなことはない」と否定せず、まずは本人が一番言いたいことは何かを理解しようという姿勢が大切です。

また、無理に聞き出す必要はなく、本人が「話したくなったら話して」と言う気持ちを伝えることも大切です。

病院受診を勧めてみましょう

様子を見ていても、本人が以前と違う状態が続くようでしたら、病院に行くことを勧めてみましょう。これも身体の病気と同じで、早期に対応することにより回復も良好となります。その際に、「うつ病」とは言わず、『疲れが抜けない状態が続いているのが心配』

という気持ちを伝え、初めての受診には付き添うとよいでしょう。

原因探しをしない

「なぜ、この人は病気になったのか」「自分たちに何か原因があったのか」など、原因が何なのか家族として大変気になると思います。実際は、様々なことが関与して特定できないことがよくありますので、「今できること」を中心に考えるようにしてみましょう。本人がストレスを感じる事があれば、今は取り除いておきましょう。



励まさない

これは、知っている方も多いと思います。

すでに頑張りすぎて、こころの病になってしまった場合には、励まされることで「もうこれ以上頑張れない」とか「こんなに周りの人が自分のために気をつかってくれるのに、何もできない自分は情けない」と症状を悪化させてしまうためです。状況によっては励ますことが効果的な時期もありますので、その対応の時期については、主治医の先生によく相談してください。

相談機関を利用しましょう

左記に相談先を記載しますので、参考してください。

《こころと経済問題の相談窓口》

- ◆鳥取県立精神保健福祉センター
 - 平日：午前8時30分～午後5時15分
 - ☎(0857) 21-3031
 - ◆西部総合事務所福祉保健局
 - 平日：午前8時30分～午後5時15分
 - ☎31-9304
 - ◆南部町役場健康福祉課(すこやか)
 - 平日：午前8時30分～午後5時15分
 - ☎66-5524
 - ◆西伯病院地域連携室
 - 平日：午前8時30分～午後5時15分 ☎66-5269
 - ◆自殺予防いのちの電話
 - 毎月10日：午前8時～翌日午前8時
 - ☎(0120) 738-556
 - ◆鳥取県消費生活センター ※西部のみ土日実施
 - 平日：午前8時30分～午後5時 ☎34-2648・2668
 - ◆鳥取県司法書士会
 - 平日：午後1時～午後4時(無料電話相談)
 - ☎(0857) 27-4168
- ※市外からおかけになっても、最低通話料金のみでお話いただけます



家庭教育の推進

自分の未来を見つめた 「弁当の日」講演会

6月27日・28日の2日間、町内3小学校を会場に「子どもが作る「弁当の日」」を提唱された竹下和男先生をお迎えして、「弁当の日」講演会を開催しました。講師の竹下先生は3年続けての来町となります。

先生は講演の中で、子どもたちが弁当を作ることで、家族に対する感謝の心や将来自立に向かう態度が育つことを力説されました。

会場には、小・中学生や保護者・地域の皆さんが多数参加され、「はなちゃんのみそ汁」のお話の場面では、家族の食事づくりを通してはなちゃん成長の姿に、多くの方々が感動で涙されていました。



竹下先生の講演に聞き入る子どもたち

「おにぎり給食」や「弁当づくり」がなぜ必要なのか、しっかり学ぶことができた講演会となりました。

【児童の感想】抜粋

私はいつも、母や祖母に料理をしてもらうのが当たり前だと思っていました。しかし、竹下先生の話聞いて「これではダメだ」と思って、久しぶりに料理を試してみました。さすがに母や祖母のようにうまくいかなかったけど、とてもおいしくできてうれしかったし、食の大切さも学びました。

これをきっかけにこれからもっとたくさん料理ができるようになりたいと思いました。

【保護者の感想】抜粋

日頃より私は「子育ては楽しい」と思って育ててきました。竹下先生の話聞いて、まさに「これでよかった!」と実感しました。



新しいALT(外国語指導助手)を紹介します

★自己紹介のメッセージ

こんにちは、はじめまして!

私の名前はカーナー・コリンズ、25歳です。アメリカのアイダホ州から南郡町に来ました。子どものころは建築家になるのが夢でした。だから日本の神社やお寺には、とっても興味があります。

スポーツが大好きで、ラグビーが得意です。バスケットボール・ゴルフも楽しみます。ラーメン、いなり寿司、巻き寿司など和食も大好きです。でも梅干しはチヨッピリ苦手、南郡町にいらる間に克服したいと思います。みなさんに会えるのを楽しみにしています。よろしくお願ひします。



カーナー・コリンズ先生

8月から、法勝寺中学校と西伯小学校では、新しいALT(外国語指導助手)のカーナー・コリンズ先生にお世話になっていきます。学校や地域で見かけたら気軽に声をかけてください。

おせの背中を魅せよう町民運動

毎朝3か所で130名が参加
～東西町夏休みみんなでラジオ体操～



「子どもたちといっしょに体を動かすと元気をもらいますわあ!」
「ぼくたちも腕をしっかり伸ばそう」
「子どもは、地域の宝ですけん!」



いきいきリレー講演会

昨年9月から鳥取県立図書館に設置された「いきいきライフ応援コーナー」の1周年を記念し、講演会を開催します。講師は県立中央病院顧問の武田倬氏です。皆様のご参加お待ちしております。

- ◆と き◆9月28日(日) 午後1時30分～4時
- ◆と ころ◆富有まんてんホール(天萬庁舎3階)
- ◆演 題◆いきいきエイジング

～めざせ健康長寿！

見直そう生活習慣病と食生活！～

- ◆内 容◆生活習慣病の予防(食生活)
- ◆主 催◆鳥取県立図書館
- ◆共 催◆南部町立図書館

【問い合わせ先】

法勝寺図書館 TEL・FAX 66-4463
 天萬図書館 TEL 64-3791
 FAX 64-3795



9月の行政書士無料相談会

- 日にち/9月17日(水)
- 時 間/午前10時～午後1時
- と ころ/法勝寺図書館2階
- 相談内容/相続・遺言・クーリングオフ等
 ※予約不要 ※秘密厳守
- 主催・共催/鳥取県行政書士会・
 南部町立図書館

9月のおはなし会

- と き/9月28日(日) 午前10時30分～
- と ころ/天萬図書館 おはなしの部屋
- 内 容/たべもののおはなし、手あそび、
 わらべうたなど

【問い合わせ先】 天萬図書館 ☎64-3791

みんなで手話を覚えよう ～図書館で学ぶ手話講座～

南部町立図書館では、6月から毎月1回、鳥取県聴覚障害者協会の講師をお迎えした手話講座を開催しています。今までの講座では、おはよう、こんにちはなどのあいさつや、あいうえおの指文字、自己紹介のときの名前の表し方などを、ゲームを交えて楽しく学びました。また、会場内に図書館所蔵の資料も展示して、受講者の方への貸出もしています。

今回は、その中から新しく入った手話の本をご紹介します。手話に興味のある方、手話講座には参加していないけれど、自分で手話を学んでみたい方など、いつでも手に取ってご覧いただけます。このほかにも、DVDもあります。ぜひ、図書館へお立ち寄りください。

※手話講座の申込はすでに終了しています。ご了承ください。



『わかる！できる！おやこ手話してん』(東邦出版) 全国早期支援
 『やってみよう！初めての手話1』(岩崎書店) こどもくらぶ/編
 『ひと目でわかる実用手話辞典』(新星出版) 手話技能検定協会/監修 研究協議会/編

自由研究おたすけ講座を開催しました

夏休み恒例、町立図書館と町内各学校司書との連携講座「自由研究おたすけ講座」を法勝寺、天萬両図書館を会場に開催しました。今夏の講座は7/29、8/5、8/8の全3回、11人の子どもたちが参加しました。

テーマの決め方や百科事典の使い方、参考文献の書き方など、自由研究のまとめ方を説明した後、子どもたちはそれぞれのテーマを決めて自由研究を開始。司書がお手伝いをしながら、図書館で資料集めをし、思い思いの方法でまとめていました。参加者からは「楽しかった」「知らなかったことが分かってよかった」などの感想もきかれ、この講座を通して調べる楽しさを感じてくれたようでした。



水道の漏水を早めに発見!!

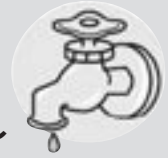

～日頃から水道メータを確認して、漏水の拡大を防ぎましょう～

水道メータより内側(ご自宅側)で漏水があった場合、漏水で流れ出た分の水道料金はおお客様の負担になります。思わぬ出費を防ぐためにも、お客様ご自身で日頃から水道メータをご確認ください。

水道メータの確認方法

1	家の中や庭の蛇口をすべて閉めてください。水洗トイレや給湯器、散水栓などからも水が出ていないことをご確認ください。
2	量水器(メータボックス)の中の水道メータのふたを開けてください。パイロットマーク(図で示す位置の銀色のコマ)が少しでも回転していたら、どこかで漏水している可能性があります。 ➡水道業者へ修理をご依頼ください。 ※費用はおお客様のご負担となります。
注意	<ul style="list-style-type: none">●水道メータを含む道路側の水道設備は町が管理していますが、水道メータよりも宅内側の水道設備はおお客様の財産です。よって、宅内側の漏水に係る修理は、水道業者へ直接ご依頼ください。なお、共同住宅や借家等の場合は管理人(会社)へご相談ください。●2ヶ月に一度のメータ検針の際に、ご使用水量が前回と比べて著しく増加し、かつ検針時にパイロットメータの動きが不自然に早く、漏水の疑いがあるとき、お声をかけさせていただく場合があります。●水道の使用水量は、漏水だけでなくさまざまな原因で増減します。<ul style="list-style-type: none">・世帯人数が増加して、使用水量が増加した。・農繁期に苗の水やりで水道を使用した。・夏季の暑さにより、飲料や風呂などで多く水を使用した。・晴天が続く時期に、庭の花木に普段より多めに水やりをした。



パイロットマーク

道路上での漏水

漏水は、お客様が使用される宅内だけでなく、水道管が埋められている道路などでも発生します。このことが渇水期には水不足の大きな要因となっており、発見次第に修理を行う必要があります。水道メータを含む道路側の漏水に係る修理は町が行いますので、道路での漏水を発見された場合は、ご面倒ですが上下水道課までお知らせください。

水道料金の減免制度

漏水により料金が大幅に増えた場合、一定の要件を満たしたうえでその一部を還付する制度を設けています。手続については、上下水道課までお問い合わせください。

※個人による修理や、蛇口の閉め忘れ等による料金の増加は対象となりませんのでご注意ください。

【問い合わせ先】上下水道課(法勝寺庁舎内) ☎66-4807

相談窓口へ寄せられる相談と対処についてお知らせします

南部町消費生活相談窓口です

格安のブランドバッグをネットで注文、待っていたのに…

事例

インターネットで、格安で買えるとあったブランドのバッグを注文した。銀行振り込みしたら「3日後に発送します」というメールが届いた。ところが10日経っても届かない。メールをしても返事がない。ネットには電話番号や住所の表示はなく、連絡がつかない。

こんなこと、
ありませんか？



アドバイス

- 最近このような相談が急増しています。一見普通の通販サイトのように見えますが、ホームページをよく読むと、おかしい日本語表記であったり、振込先が日本名ではない個人名となっていたりします。連絡先もメールのみというところが圧倒的に多いです。商品が届いてもあきらかな偽物であったとか、場合によっては税関で没収になったケースもあります。
- 一般に通信販売では業者の住所、電話番号などの表記が必要です。サイトに「特定商取引法に基づく表示」という欄があればクリックしてみましょう。連絡先がわかります。ネットショップを利用する時は「返品特約」があり、かつ「前払い」ではなく「後払い」を選んだほうが賢明です。

＜相談窓口を開設しています＞

毎月第2火曜日に専門相談員が、面談または電話で相談をお受けしています。お困りの際はご連絡下さい。

◆相談時間／午前9時～12時

TEL 64-3781

◆場所／南部町消費生活相談窓口（南部町役場天萬庁舎1階 町民生活課）

※相談日の午後は、ご希望により集会などに出向き、事例紹介を交えた講座を行います。

お申し込みは町民生活課（TEL 64-3781）までお願いします。

国民年金からのお知らせ **ご存知ですか？障害基礎年金**

国民年金の加入中等に初診日がある病気やケガなどで障がいの状態になったときに支給されます。

■障害基礎年金を受ける条件

- ①障がいの原因となった病気・けがについて初診日において、国民年金の被保険者である。
- ②その病気・けがの初診日から、1年6ヶ月を経過した日の障がいの状態（ケースにより異なりますので、個別にご相談ください）
- ③初診日の前日において、初診日の属する月の前々月までの被保険者期間のうち、保険料納付済期間と免除期間を合わせた期間が3分の2以上ある場合。（現在は特例として、初診日の前々月までの直近の1年間に保険料の未納がなければよいことになっています）

20歳前に初診日のある病気やケガによって障がいの状態になった方は、障害等級の1級または2級に該当すれば、20歳から（障害認定日が20歳以後の場合は障害認定日から）受給できます。ただしこの場合、本人に一定額以上の所得や他年金の受給がある場合は、支給が制限されます。

【問い合わせ先】 日本年金機構米子年金事務所 TEL 34-6111
町民生活課(天萬庁舎内) TEL 64-3781

鳥取県の奥深い話題満載！
県総合情報誌『とっとりNOW』
好評発売中！



■取扱場所／県内の主な書店など

■定価／1部309円（税込）

【問い合わせ先】鳥取県広報連絡協議会 ☎0857-26-7086

無料の職業訓練で

再就職を

ハローワークでは、仕事をお探しの方への就職支援として、受講料無料の職業訓練をご案内しています。

訓練内容は、溶接・電気工事・パソコン・簿記や介護など幅広く、3ヶ月から6ヶ月程度の期間で知識や技能を習得し、再就職を目指すことが出来ます。

雇用保険を受給できない方は、世帯の収入など一定の要件を満たせば、月額十萬円の「職業訓練受講給付金」を受給することが出来ます。

訓練内容、募集時期、職業訓練受講給付金等の受給要件など詳しくは、ハローワークまでご相談ください。

【問い合わせ先】

ハローワーク米子

電話33・3911



平成26年度手話奉仕員養成講習会(入門編)

受講者募集

聴覚障がい者のコミュニケーション支援を行う手話奉仕員を養成するため、講習会を開催します。

【内容】厚生労働省手話奉仕員養成カリキュラムに準じて実施

①実技

②聴覚障がい者福祉等に関する講義

【対象】

聴覚障がい者等の福祉に理解と熱意を有する方(高校生以上)

■日時/10月23日(21回)

おおむね毎週木曜日

午後1時30分~15時30分

■場所/米子コンベンションセンター

■定員/40名

■受講料/2000円(テキスト代別途)

■申し込み/10月7日(火)必着

【申し込み・問い合わせ先】鳥取県中部聴覚障がい者センター

ター

電話(0855)27・2355

臨時福祉給付金及び子育て世帯臨時特例給付金の申請期限

(9/30)が近づいています!

消費税率が引き上げられたことから、所得の低い方々や子育て世帯への負担の影響を緩和するために、国の臨時的な措置として「臨時福祉給付金」及び「子育て世帯臨時特例給付金」を支給することになり、現在申請を受け付けています。

■申請手続き

臨時福祉給付金、子育て世帯臨時特例給付金の支給対象者になると思われる方に対して、7月上旬に役場から申請書を送付しています。早めの手続きをお願いいたします。

なお公務員の方は、所属所から申請に必要な書類が配布されますので、そちらに従ってください。

■申請期限

どちらの申請も9月30日までです。(10月1日以降の受け付けは行いませんのでご注意ください)

【問い合わせ先】

税務課(電話66・4802)

《地域おこし協力隊の つぶ・や・き》

虹色マップを持って出かけませんか?

先日、町内を歩いてみました。やっぱり歩くっていいですね。車で行きづらい所も歩いてみると、すんなり行ける。そして、数々の「虹色マップ」に載っていた「実物」を見ることができました。そこに行つてその説明を見ると、歴史が大の苦手な私でも、なんとなく理解することが出来ました。

ただ、その日はあいにくの小雨で人をあまり見かけず…。私のスタイルはリュックに帽子。今にも山へ登山にでも行きそうな格好で歩いています。運動不足の私はその夜から筋肉痛…。けれども、車よりも歩くほうが、その土地の雰囲気など味わえて最高でした。これから、どこかで歩いて



野々上からお知らせ

■みなさんは南部町の新しい観光マップ「虹色マップ」をご存知ですか?

町民の方々のご協力により作成し、地域のお宝が満載! 役場や各地域振興協議会、公民館等に置いてありますので、ぜひご覧ください♪



あいみ手間山地域振興協議会主催のカーリング大会に、役場の仲間と共に参加しました。誰でも参加できるスポーツですが、点を取ること自体が難しい!! けれど、とても盛り上がりました。また機会があれば参加したいです。

ひとの動き

7月16日～8月15日届出分 (敬称略)

お誕生おめでとう

氏名	保護者	住所
◎藤谷 奈々 <small>ふじたに なな</small>	(守・直美) <small>まもる なおみ</small>	西
◎永江 弦仁 <small>ながえ げんじ</small>	(章吾・梨恵) <small>しょうご りえ</small>	宮前
◎中川 咲愛 <small>なかがわ さくあ</small>	(学・華織) <small>がく かおり</small>	東町
◎加藤 稜季 <small>かとう いつき</small>	(友生・夏子) <small>ともき なつこ</small>	田住
◎柴田 廉永 <small>しばた れんと</small>	(文弥・芳美) <small>ふみや よしみ</small>	天萬
◎岡田 青夏 <small>おかだ せな</small>	(重敏・香) <small>しげとし かおり</small>	東町
◎伊藤かのん <small>いとう かのん</small>	(圭輔・沙織) <small>けいすけ さおり</small>	東町

ご冥福を祈ります

氏名	年齢	住所
●細田 一榮 <small>ほそだ かずえ</small>	95歳	東上
●板持 圭吾 <small>いたもち けいご</small>	60歳	浅井
●前田 芳徳 <small>まえた よしのり</small>	87歳	絹屋
●中本 和子 <small>なかもと かずこ</small>	78歳	鴨部
●大江 艶子 <small>おおえ つやこ</small>	83歳	市山
●長見 春雄 <small>ながみ はるお</small>	85歳	鴨部
●西谷八重子 <small>にしたに やえこ</small>	98歳	能竹

※届け出時に広報への掲載を同意された方のみ載せています

わたしたちの町 7月31日現在

	人口	前月比
男	5,383人	+ 1 人
女	6,035人	+ 14 人
計	11,418人	+ 15 人
世帯数	3,903世帯	+ 12 世帯

9月の税金・使用料

- ・国民健康保険税
- ・公営住宅家賃
- ・後期高齢者医療保険料
- ・学校給食費
- ・水道使用料
- ・保育料

納付期限 9月30日(火)

税金・使用料のお支払いは「便利・安心・確実な」口座振替をぜひご利用ください

夜間健診を行います！ ～仕事帰りに健診が受けられます～

仕事をなかなか休めない、農業や役目で忙しいあなたへ！南部町は働く世代の健診受診を応援します。



■日時・場所

- ①10月14日(火) 総合福祉センターいこい荘
- ②11月7日(金) 健康管理センターすこやか

■受付 午後5時30分～7時30分

■内容 特定健診、肺がん・大腸がん

前立腺がん・子宮がん・乳がん検診

セットで一度に受けられます

※胃がん検診は、昼食を抜く必要があるため実施しません。

※特定健診を受けられる方は、午後3時までは飲食は可能です。午後3時以降は、お茶や水以外の飲食を控えてください。

【問い合わせ先】健康福祉課 TEL 66-5524

町民生活課 TEL 66-3116

元気サポート【問い合わせ先】健康福祉課 ☎66-5524

	対象	日時(受付時間)	会場
乳児健診	4, 7, 10, 12ヶ月の乳児	9月24日(水) 13:00～13:30	健康管理センターすこやか
集団健(検)診 (がん検診 健康診査)	天津	10月7日(火) 8:00～10:00	ふるさと交流センター
	三崎・寺内・円山・宮前二・福里	10月15日(水) 8:00～10:00	総合福祉センターいこい荘

相談会及びつどい ※予約不要

■すこやか乳幼児相談

9月10日(水) 受付時間9:00～10:00

子育て総合支援センターのびのび

10月8日(水) 同上

■認知症の方の家族のつどい

9月19日(金) 10:00～12:00 健康管理センターすこやか

■無料健康相談会

9月18日(木) 9:30～10:30 総合福祉センターいこい荘

10月2日(木) 9:30～10:30 健康管理センターすこやか

広報なんぶ CALENDER



9月11日～10月10日

9/11 木	● あいあい行事②(ひまわり保育園) 9:30～11:00	
12 金		
13 土		
14 日		
15 月	敬老の日 ◆ ノーテレビデー	
16 火		振替休館
17 水	● なんでも相談(し) 9:00～11:30 ● 行政書士無料相談会(法) 10:00～13:00 ● 子育て親育ち教室②(す) 10:00～11:30	
18 木	● 手話講座④②(法) 19:00～20:00	
19 金	◆ 食育の日 ● にじいるポケット②(す) 10:00～ ● かきっこクラブ②(天) 10:00～	
20 土	● 孫育て講座②(い) 10:00～12:00 ● 製本講座④(法) 10:00～12:00	
21 日	◆ かぞくの日 ● あそぼう広場カプラであそぼう② (おおくに田園スクエア) 13:30～16:00	
22 月		
23 火	秋分の日	
24 水	● なんでも相談(し) 9:00～11:30	整理日
25 木	● 保育園開放日(すみれ保育園) 9:30～11:00	
26 金		

27 土		
28 日	● 図書館おはなし会②(天) 10:30～ ● いきいきリレー講演会(富) 13:30～16:00	
29 月		
30 火		
10/1 水	◆ ノーテレビデー ● なんでも相談(し) 9:00～11:30 ● 人権相談(し) 9:00～11:30 ● 町体・トレセン利用調整会(天萬庁舎) 19:00～	
2 木		
3 金		
4 土	● 町政施行10周年記念式典 (ふるさと交流センター) 13:00～	
5 日		
6 月		
7 火		
8 水	● 法律相談(し) 9:00～※要予約	
9 木	● あいあい行事②(さくら保育園) 9:30～11:00 ● 南部町戦没者慰霊祭(富) 14:00～	
10 金	● 人権相談(交流会館) 13:30～16:00	

西伯病院休診日 ふれあいバス運休日
 町立図書館休館日 総合福祉センターしあわせ休館日

なんぶSANチャンネル 今日のオススメ番組

夏休みも終わり、いよいよ運動会シーズン到来!今年も法勝寺・南部中学校の体育祭、芝生化されて初めての西伯小運動会の様子を放送します。また先月から始まった子育てサポートプロジェクトPR番組。広報誌と連動してお送りします。ぜひお楽しみに♪

【9・10月の主な番組予定】

- 9/8～ 子育てサポートプロジェクト(妊娠・出産編)
- 15～ 南部町議会定例会(予定)
- 22～ 法勝寺・南部中学校体育祭
- 29～ 西伯小運動会
- 10/6～ 町政施行10周年記念式典



3年中心で考えた振付を練習中(南部中)

(法)・・・法勝寺図書館
 (天)・・・天萬図書館
 (す)・・・健康管理センターすこやか
 (し)・・・総合福祉センターしあわせ
 (い)・・・総合福祉センターいこい荘
 (富)・・・富有まんてんホール
 [天萬庁舎3階]
 (の)・・・子育て総合支援センター
 のびのび

 ②・・・子育て応援ポイント対象事業

今月のMYベストショット

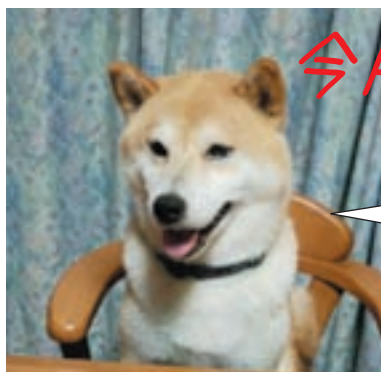

5歳になったワン!



8.20 あいみドーム横多目的広場でプレーパークが開催され、滑り台やシャボン玉で楽しみました。

町内在住Wさんからの投稿「愛犬ヤマの誕生日をみんなでお祝いました」



じげの食材を使って1品いかが？

味噌入り蒸しパン・白玉団子の味噌だれ

味噌は穀物を発酵させて作られた日本の発酵食品で、発酵にかかわった乳酸菌などの微生物は、整腸作用をはじめとする体調維持に役立ちます。

【蒸しパン材料】(8個分) ■1個当たり165kcal・食塩相当量0.4g

小麦粉(薄力粉)/200g ベーキングパウダー/小さじ2
卵/1個 砂糖/60g 味噌/大さじ1
牛乳/180g サラダ油/大さじ1 白ごま/適量

【白玉団子材料】(12個分) ■4個当たり144kcal・食塩相当量0.4g

白玉粉/150g 水/適量 味噌/大さじ1
みりん/大さじ1 砂糖/大さじ1 炒りごま/大さじ1/2

【蒸しパン】

- ① 小麦粉・ベーキングパウダーをふるいにかける。
- ② 卵・砂糖・味噌・牛乳・サラダ油を混ぜる。
- ③ ①に②を混ぜてアルミホイルに入れ、蒸して出来上がり。



手作り味噌(めぐみの里)

【白玉団子】

- ① 白玉粉に水を加えて耳たぶの硬さにして熱湯に入れてゆでる。
- ② 味噌・みりん・砂糖を鍋に入れて火を通し最後にすりごまを加え、茹でた団子にかけて出来上がり。

【協力】南部町食生活改善推進協議会



南部町スタイルの花火大会

企画政策課課長 上川 元張

町民花火大会が今年も盛大に行われました。この大会の実行委員会は町民主体で組織され、実行委員が町民や企業から寄付を募って資金を集め、スポンサーである町民を、会場の花回廊までバスで送迎して開催します。また地元の方々が出店して来場者をもてなします。会場の警備などの裏方も、地元のボランティアが支えています。

町民の満足度を第一に考えた、まさに町民の町民による町民のための花火大会であり、こうしたイベントのスタイルは南部町ならではだと思います。

私も今回初めて関わって、この南部町スタイルをすごいなと思います、大切にしたいなと思いました。



たくさんの方にご来場いただきました

スッポン



福成 谷川地区にて
環境省・鳥取県指定 情報不足(DD)

撮影：桐原真希

■言わずと知れた高級食材

スッポンと聞くと、まずはスッポン鍋こと「まる鍋」を思い浮かべる方も多いのではないかと思います。本州には、カメの仲間が5種類確認されています。ミシシッピアカミミガメ、カミツキガメは外来種で、クサガメも最近の調査で外来種とされています。残り

2種類が正統な日本産です。

インガメは日本固有種、そしてスッポンも縄文時代より日本人に食されてきた、川の恵みの一つです。アジアに広く分布し、日本の分布は最北端となつています。法勝寺川には、この数年スッポンの目撃例や捕獲例が多くなつたので、地元の方からよくお話を耳にするようになりました。

■肉食系です！

スッポンが生きていくには、食べ物となるエビや小魚、カエル、貝などの様々な小動物がたくさんいることが重要です。そして卵を産むために、土の岸辺が不可欠です。以前私は、谷川地区や三本木地区などでスッポンの卵を見つけたことがあります。いずれも何者かに掘り返されてしまい、中には割れて食べられていたものもありました。彼らがこの町の川で十分生きていけるよう、よい川作りを模索して行きたいものです。

■やっぱり噛み付くので注意！

「雷が鳴っても離さない」と聞きますが、確かにスッポンは攻撃的で長い首を素早く伸ばして噛み付いてきます。私は中サイズのスッポンを軍手で触っていたら、指先を布だけパクツと食いつかれ、グイグイと引っぱられました。桶の水に浸したらほどなくして離れてくれましたが、臆病で神経質という面と、いざとなったら全力で反撃するという二つの顔を持っているようです。調理される時はくれぐれもご注意ください。これから先も、美味しいスッポンがこの町で身近な生き物であることを願っています。



スッポンの卵

自然観察指導員 桐原真希

祐生出合いの館【緑水湖畔】 ■休館日：毎週火曜日(火曜日祝日は翌日) ■問合先：☎66-4755

大山友禅染作品展 ～心を染めて～
鳥取県伝統工芸士 川原栄次・かなよ
期間：8月23日(土)～10月16日(木)

川原夫妻は京都で修業の後、昭和57年伯耆町丸山に手描染アトリエ「カワハラ」を設立して作品作りをはじめました。平成18年に鳥取県伝統工芸士の認定を受け、ニューヨーク、ソウル等で日本文化紹介の役目を担った活動も行っています。

祐生の求めた「気韻と躍動」が川原作品にもこめられています。ご鑑賞ください。

