

【今月の表紙】

高校生サークルwith you 翼と新☆青年団へんtoつくりのメンバーで、選挙について考えます。



特集

未来を創る、わたしの一票 ～「選挙」は一人ひとりのために～

【今月の主な内容】

- みんながいきいきと活躍し、心をつないで支え合う共生のまちづくり
- キナルまつり開催！
- まちの話題

農地パトロールが始まりました！／農泊受け入れに向けてメニューを試作
小学生が町の魅力を体験する「まち体験プログラム」



広報なんぶの最新号やバックナンバーは南部町ホームページで！



若い世代が考える、わたしの一票 ～その一票で、どんな社会になってほしいですか?～

令和元年7月21日執行参議院通常選挙の年齢別投票率（鳥取県）

※全市町村抽出調査

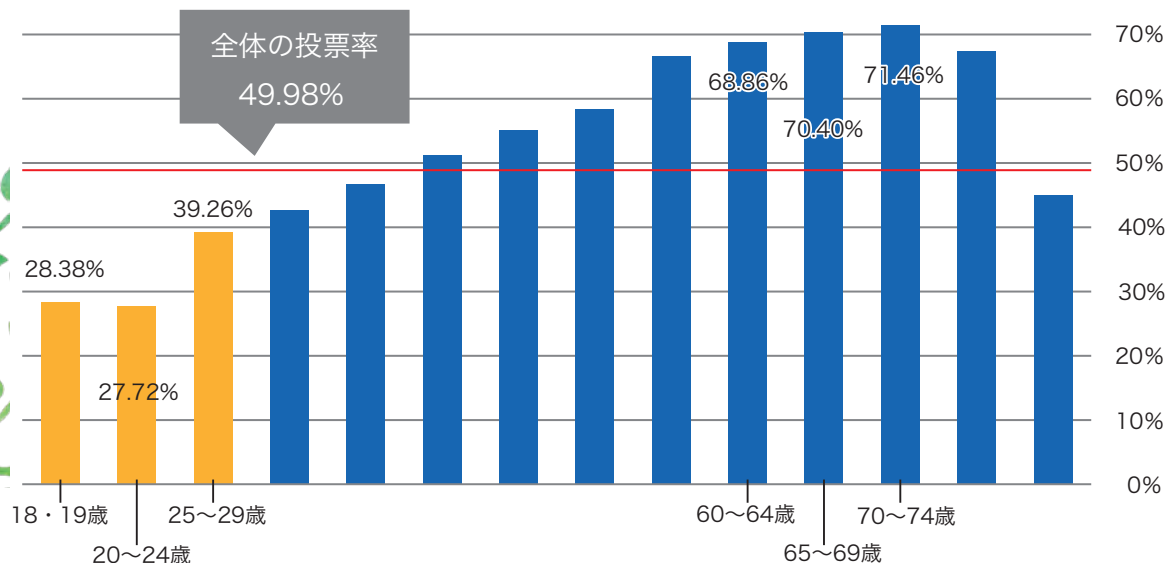

私たちの生活や社会を良くするために、私たちの意見を反映させる代表者を決める選挙。しかし近年の選挙では投票率が低い状態が続いており、全国的にも課題になっています。

平成28年には選挙権年齢が18歳に引き下げられました。少子高齢化が進む中で未来の日本を担っていく若い世代の意見がより政治に反映できるようにするためです。しかし、10代・20代の若い世代の投票率は、選挙権年齢が引き下げられた後も他の世代と比べて低い状況となっています。

選挙は、わたしたち一人ひとりがよりよい社会づくりに参加できるよう定められた大切な権利です。今月号では、高校生サークルwith you 翼と新☆青年団へんtoづくりのメンバーで、選挙について考えます。



選挙に行くこと = 政治に参加すること

選挙で選ばれた議員や知事・市町村長は、私たち住民の代表として、国や地方の政治を行います。



「政治の役割とは…」

- お金の集め方や使い方を決める
- 国や社会のルール（法律や条例など）を決める
- 社会の秩序を守り、統合を図る

それぞれが異なる価値観を持つ中で意見を調整し、よりよいまちづくりのための決定をしていきます。

つまり、投票は私たちの暮らしをよりよくするための意思を表示し、政治に参加する場なのです。

1



受付で入場券を渡します。忘れたり、紛失した場合でも、本人確認をして投票することができます。

選挙の流れを 見てみよう！

2



投票用紙に、当選させたい候補者の名前などを書きます。

投票日に 投票に行けないときは？

■ 期日前投票

投票日当日に仕事や用事があって投票所に行けない場合は、「期日前投票」ができます。

選挙の公示または告示の翌日から、投票日の前日までの期間に、「期日前投票所」で投票ができます。

■ 不在者投票

選挙期間中に選挙人名簿の登録地以外の市町村に滞在している方は、滞在している市町村で不在者投票ができます。

また、病院などの施設に入院している方は、施設内で不在者投票ができます。



未来を創る、 その一票を大切に

わたしたちのまわりにある様々な課題を解決したり、暮らしやすい社会をつかっていくためには、一人ひとりが自分自身のこととして考えていく必要があります。この秋には、衆議院議員総選挙が予定されています。みなさんも、選挙や政治がわたしたちの未来にどう関わってくるのか、この機会に考えてみませんか？

若い世代にとって、 選挙って？



高校生～20代のメンバーに、普段なかなか聞けない選挙の本音を聞いてみました。

Q

選挙のイメージは？

- ・ 40代以上の人が行っている。
- ・ 年配の方々に向けての政策が多い。
- ・ つまらない、堅苦しい。

Q

選挙に行ってみて
どうだった？

- ・ 子どもの頃から家族について行っていたから、雰囲気はつかめていた。
- ・ ドキドキした。
- ・ あっという間だった。



Q

これから選挙権を持つ人は、行ってみたいと思う？

- ・ あまり思わない。よく分からない。
- ・ 行ってみたい。自分たちの将来を深く考えるきっかけになる。

Q

みんなが持つ
一票の意味って
なんだろう？

- ・ 日本の未来を決めるピース。
- ・ 自分の意思を表示するもの。
- ・ まだよく分からない。

Q

選挙に行かなかったのはどうして？

- ・ 誰に投票していいか分からないから、適当に投票するのは無責任だと思った。
- ・ 自分の一票で結果が変わるとは思わなかった。

Q

どうやったら、同年代のみんなが
選挙に行くと思う？

- ・ テレビや新聞を見ない若者にも伝わるように、InstagramやTikTokなど、もっとSNSを使って公約をPRしたり、選挙に行くような情報発信がほしい。
- ・ 興味がないというより、自分たちの暮らしに政治が関与している実感がない。生活でプラスに感じる政策であれば、選挙に行きなきゃと感じると思う。
- ・ 小さな頃からの教育で、「無駄な投票」だと思わせないこと。
- ・ スマホやパソコンを使って、ネットで投票できるようにする。



農地を守っていくために 農地パトロールが始まりました！



◀パトロールの様子

8月26日（木）、富有まんてんホールにおいて、令和3年度農地パトロール出発式を行いました。この出発式は、農業関連組織の連携を深め、機運を高めるため、毎年行われています。

10月末にかけて、町内全域を対象に、遊休農地の実態把握と発生防止、違反転用の防止を目的にパトロールを行っています。

遊休農地と判断された場合は、所有者に対して、今後の利用についての意向調査を行ったり、草刈りなど農地の適切な管理を呼びかけていく予定です。

南部町ならではの料理が完成 農泊受け入れに向けてメニューを試作



◀実際に調理します

観光で町を訪れた方が農家に宿泊し、ありのままの暮らしを体験できる「農泊」。南部町では、平成30年に農泊を受け入れる家庭で構成する「農泊推進協議会」を立ち上げ、8軒で受け入れを行っています。

新型コロナウイルス収束後を見越して、教育旅行を受け入れる体制を整備していくために、(株)緑水園の河本料理長を講師に招き、オリジナルの夕食メニュー作りの研修を行いました。いただきや春雨入りの茶碗蒸しなどの郷土料理を取り入れながら、各家庭で作りやすいメニューが出来上がりました。

イチゴの苗を植えてみた！

小学生が町の魅力を体験する「まち体験プログラム」

スポnetなんぶが小学生を対象に開催する「まち体験プログラム」では、地域の魅力を感じてもらう様々な体験を行っています。

9月5日（日）は、イチゴを栽培されている「あかり農園」の小松さん協力のもと、10名の小学生がイチゴの苗を植える定植体験を行いました。

初めに小松さんからイチゴがどうやって出来るのか、クイズを交えながら説明を受けました。その後はハウスに移動し、約400本の苗を定植しました。暑いハウスの中での作業を体験した子どもたちは、「暑かったけど楽しかった」「イチゴのことを詳しく知らなかったから、色々なことが知れてびっくりした」と貴重な経験を積めた様子でした。

小松さんは、「普段は買ったイチゴを食べる子どもたちが、イチゴに触れる機会を持つことで興味を持ってもらえたら嬉しい。こういう仕事を経て食べられるという気づきになれば」と語ってくださいました。

来年2月には、自分たちで植えたイチゴの収穫を行う予定です。



地域おとし協力隊 上田隊員のつがやき!

梨の収穫体験会を開催します!



上田隊員

こんにちは、上田です。8月から梨の収穫シーズンに入り大忙しの日々でした。今年も梨の開花が非常に早く、全ての作業が前倒しになりました。夏は猛暑と大雨の繰り返しで根が弱り、様々な生理障害が出る園がある大変な年となりました。私の園もその一つです。しかし、会員のベテラン農家さんが管理している優良園では美味しい梨が収穫できました。梨のためにやるべき作業をしつかり時期ごとにこなしていくことが大事だなと痛感した一年でした。

【梨の収穫体験会】

- 日時：10月24日(日)
午前9時～正午
※終了後は自由解散
※雨天中止
- 集合：総合福祉センターいこい荘
駐車場
- 参加費：1,000円
(小学生以下無料)
- 定員：15名
(集まり次第受付終了)
- 服装：汚れてもいい服装、運動靴
もしくは長靴、帽子、軍手
(温かい服装でお越してください)
- 持ち物：飲み物
(収穫に必要なものは貸し出します)

【申込・問い合わせ先】

080-9609-3090 (上田)



▲大学生のあいみ燦ゴールド収穫体験

多数の要望があったため、今年も梨の収穫体験会を開催します。「王秋」という大きくて甘い品種です。梨の収穫は脚立がいりません! 梨の持ち帰りもありますので、気軽に参加ください!



NPO法人
なんぶ里山デザイン機構

Nambu Satoyama Design Association

雇用や派遣とは違い、どの仕事をいつ実施するか等を自分の都合や希望にあわせて決める「業務委託」という働き方、かつ仕事を業務や時間で分解することで、「ない」と思っていた仕事や「いない」と思っていた働く人が発掘されます。

また、しごとコンビニでは、その人の望む生き方や大切にしたい人やコト、モノを応援するお手伝いもします。

しごとコンビニ、はじまります

【問い合わせ先】 ☎21-1595

官民連携で行う短時間ワークシェアリング事業「しごとコンビニ」が来年度より南部町でスタートします。

「しごとコンビニ」は岡山県の奈義町で平成29年に始まった事業で、現在は北海道の東川町でも導入されています。年齢や時間、体力など、何かしらの制限があり働きたいけど働いていない方々の「ちょっとだけ働きたい」と事業所や個人の「ちょっと手伝ってほしい」を業務委託という形で繋ぎます。

雇用や派遣とは違い、どの仕事をいつ実施するか等を自分の都合や希望にあわせて決める「業務委託」という働き方、かつ仕事を業務や時間で分解することで、「ない」と思っていた仕事や「いない」と思っていた働く人が発掘されます。

子育てをしながら自分らしく働きたい、介護があるので短い時間で働きたい、経験やスキルを活かして誰かの役に立ちたい、新しいことに挑戦したい等、一人ひとりの「なりたい」や「やりたい」に寄り添いながら学びや交流の場を通じて仕事を提供していければと考えています。

現在、町内の事業所や町民の皆さんにご協力いただいたヒアリング調査を踏まえ、南部町らしいしごとコンビニの仕組みを検討し、試験運用に向け運営準備を進めているところです。

《しごとコンビニの仕組み》

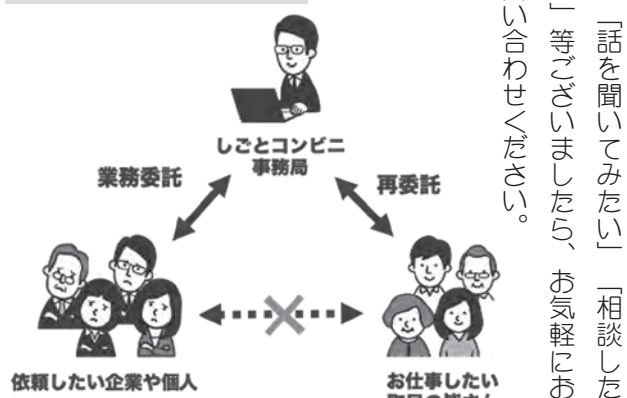

口の健康は長寿の秘訣

町長室から No.52

日本の100歳以上人口が8万6千人を超え、1998年に初めて一万人を超えてから、約8倍以上になったそうです。全国最高齢は福岡市の女性で御年118歳、ギネスにも登録された世界最高齢記録者です。今年、オリンピックの聖火リレーランナーに車いすで参加の予定でしたが、新型コロナウイルス感染拡大の最中であることから、ご家族が辞退をされたことが報道されました。1903年（明治36年）のお生まれで、昨年のテレビ放映では自分で大好きなチョコレートを食べ、コーラを飲む姿に驚かされました。

南部町の100歳以上人口は9月15日現在14人で、最高齢は104歳です。また、本年度中に100歳の誕生日を迎えられる方は8人。このうち女性が約9割の7人を占めておられますが、これは全国的な傾向です。みなさんの

益々の健康と長寿をお祈りいたします。

さて、元気で長寿の為の秘訣として、自分の歯（義歯）で噛んで食えることが大切だと言われ、高齢者の運動機能の維持や肺炎予防などを目的に、口の健康管理が呼びかけられています。現在南部町でも75歳以上を対象に歯科健康診査を無料で行っていきます。「固いものが食べにくくなった」「飲み物でむせかえることがある」などの症状を放置しないで、ぜひ「口の健診」をお受けください。詳しくは役場町民生活課（66-3114）にお問い合わせください。

食欲の秋です。若い世代の皆さんも年に一度は歯医者さんで歯垢の除去をしましょう。そして、毎日の生活に欠かせない口の健康について改めて考えてみてはいかがでしょうか。

南部町長 陶山清孝

地域振興協議会 トピックス

法勝寺地区 地域振興協議会 ～部の枠を超え、合同環境整備活動～

8月22日、法勝寺地区周辺の草刈りやごみ拾いを行う合同環境整備活動が行われました。普段は4つの部に分かれて活動していますが、各部分から33名が集まり、6つの班に分かれて地区内各所で作業を行いました。

合同環境整備活動は、今年で2回目。新型コロナウイルスの感染拡大を受け、敬老会や運動会などの事業を中止せざるを得なくなったことから、部員同士のコミュニケーションの場

を持ちたいという意見がありました。また、昨年から始めた工ゴマ栽培で畑の草刈りなどの整備が必要だったことから、各部の部員が集まって、工ゴマ畑だけでなく地域をきれいにしようと環境整備を行うこととなりました。

中心となった地域づくり部の井上部長は、「みんなで作業するのはかじるので、他の部とも力を合わせてこれからも続けていきたい」と話されました。

▶草を刈ってきれいになりました



シリーズ なるほど！住民税 ～第1回～

国や地方公共団体（都道府県・市町村）は、住民のみなさんが安心して暮らせる社会づくりのために、多くの公共サービスを提供します。その費用はみなさんが納めた税によってまかなわれています。そのなかでも、みなさんに一番身近な住民税について、今月から3回シリーズで基本的な仕組みをお伝えします。

住民税は『所得』に課税される税金です

住民税（町県民税）は、1月1日に住所がある市町村において、前年1月から12月の「所得」をもとに計算されます。

『所得』と『収入』はどちらがうの？

税の対象の所得とは「収入から経費を引いた残りの額」を指し、種類によって計算が違います。



今月は**所得**と**収入**の違いについて、見てみましょう

事業所得（営業、農業の方）・・・所得＝収入金額－必要経費

売上等から、事業のためにかかった経費を除き、残った「儲け」が「所得」です。
※一般的に、プラスを「黒字」、マイナスを「赤字」と表現されています。

給与所得・・・所得＝給与収入－給与所得控除額

給与では、事業における「経費」にあたる額を「給与所得控除額」と言い、計算式が決まっています。給与支払者から交付される「給与所得の源泉徴収票」に図のように記載されています。

年金所得（公的年金）・・・所得＝年金収入（A）－公的年金控除額（B）

公的年金も、決まった計算式で所得が算定されます。年金収入は、年金事務所等から郵送される「年金所得の源泉徴収票」に1年分の収入額が記載されています。

<計算例>

65歳以上で年金収入が1,870,000円の方
 (A) 1,870,000円－(B) 1,100,000円
 = **770,000円**

➔ 年金所得は「77万円」となります。

65歳以上で公的年金以外の所得 1千万円以下の方の計算表

年金収入 (A)	公的年金控除額 (B)
～3,300,000円	1,100,000円
～4,100,000円	(A) × 0.25 + 275,000円
以下 省略	

Q. 私は現在85歳で、年金収入が104万円です。年金所得はどうなりますか？

A. 65歳以上で年金収入が110万円以下の方は、年金「所得」は0円です。

みんながいきいきと活躍し、心をつないで支え合う共生のまちづくり ～『南部町地域福祉推進計画』がめざす未来を実現するために～

南部町では、令和3年3月に「南部町地域福祉推進計画」を策定し、各ご家庭に概要版（ダイジェスト版）をお配りしています。手にとったり、見たり、読んだりしていただけましたでしょうか。



南部町の姿を知ろう～高齢化を例に～

今から24年後、2045年（令和27年）の将来を想像してみてください。
あなたやまわりの人たちは、何歳になっていますか？

現在の人口・世帯数のデータをもとに2045年の南部町の姿をシミュレーションしてみると、人口は7,129人になり、そのうち**65歳以上の人は2.3人に1人**、**75歳以上の人は、3.9人に1人**になると推計されます。

今年4月末時点の町内の独居・高齢者のみの世帯は全世帯のうち約3割ですが、今後は認知症などを患いながらも自宅で一人暮らし・夫婦暮らしをしたりするような家庭もますます増えていくことが予想されます。南部町の「いま」と「これから」を知ることは、地域福祉への第一歩といえます。

※出典：国立社会保障・人口問題研究所『日本の地域別将来推計人口』（平成30年（2018）年推計）

地域福祉はみんなが幸せであるために

“福祉”が本来意味するところは、“幸福”。福祉は、みんなが安心して生活できるようにすることが目的であり、私たちすべてが福祉の対象者です。そう考えると、福祉が他人ごとではなく、自分ごととして思えてきませんか。地域福祉は、地域で暮らすひとりひとりが主役です。予想される未来の姿、「こうなったらいいな」という未来の姿を想像して、あなたにとって暮らしやすい地域とはどんな地域か、そのためにはこれから何をしていけばいいのか、一緒に考えていきましょう！

ご存じですか？生活支援コーディネーター！

7月から、生活支援コーディネーターの小林^{みずき}泉紀さんが南部町社会福祉協議会より派遣され、健康管理センターすこやか（健康福祉課）で勤務しています。

生活支援コーディネーターは、地域支え合い推進員とも呼ばれ、主に高齢者の生活支援・介護予防をすすめていくことを目的として、今あるサービスにつなげたり、新しいサービスの開発を行ったりします。また、住民の皆さんと行政やさまざまな機関などの関係者をつないで、新しい福祉ネットワークの構築をすすめています。

【問い合わせ先】

健康福祉課

☎66-5524

今年度は、100歳体操やまちの保健室をはじめ地域に出かけて、地域や集落の“良いヒト・良いトコ・良いモノ”を見つけていきたいと思っています。ぜひ、見かけたら声をかけてください。



風しんワクチン接種費用助成のお知らせ

南部町では、風しんと先天性風しん症候群の予防を目的に、風しんワクチン接種費用の助成を行っています。

【申請・問い合わせ先】

健康福祉課 ☎66-5524

■先天性風しん症候群とは

風しんウイルスの胎内感染によって先天異常（難聴・心疾患・白内障など）を起こす感染症。

対象者

町内に住所を有する次のいずれかに該当するかた

- 妊娠を希望する女性のうち風しん抗体価の低いかた
(H I法で32倍未満・E A I法で8.0未満) ※妊婦は接種できません
- 妊娠している女性の配偶者
- 妊娠している女性の同居者
- 妊娠を希望する女性(風しん抗体価の低いかた)の同居者
(風しん抗体価の低いかた)

助成額

風しんワクチン	麻しん風しん混合ワクチン
8,000円	8,000円

※接種費用が上記未満の場合は、その額を助成額とします。

※生活保護費受給者については、全額を助成します。

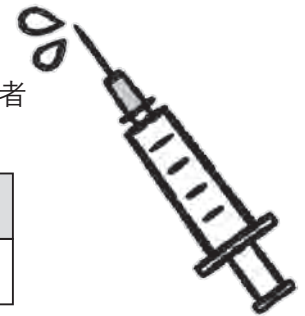

対象期間

令和3年度内(4月1日～3月31日)接種分

申請方法

医療機関でワクチン接種を受け費用をお支払いされた後、次のものを健康福祉課(健康管理センターすこやか内)にお持ちいただき申請してください。



- ・医療機関が発行した接種済証兼領収書
(ない場合は領収書と明細が分かるもの)
- ・ワクチン接種を受けた本人の振込口座がわかるもの
【妊娠を希望する女性・妊娠を希望する女性の同居者】
- ・風しん抗体価が低いと分かるもの
(風しん抗体価検査の結果通知、その他検査結果の分かるもの)
【妊娠している女性の配偶者・妊娠している女性の同居者】
- ・母子健康手帳など、妊娠中とわかるもの

風しん抗体価検査ができる場所

※いずれの会場も事前予約が必要です

○西部総合事務所福祉保健局(米子保健所) ☎31-9317

○医療機関(米子保健所管内) QRコードからご確認ください

【検査が無料で受けられる方】

1. 妊娠を希望する女性
2. 妊娠を希望する女性の配偶者(※1)などの同居者(※2)
3. 風しんの抗体価が低い妊婦の配偶者(※1)などの同居者(※2)
※1 婚姻の届け出をしていないが、事実上婚姻関係と同様の事情にある者を含む
※2 妊娠を希望する女性が居住する空間を同一にする頻度の高い者
4. 昭和54年4月2日から昭和62年10月1日までの間に生まれた男性

※昭和37年4月2日から昭和54年4月1日の間に生まれた男性の方へ

令和4年3月31日までの間に限り、原則無料で抗体価検査・定期接種を受けられます。
お手元のクーポンをご確認ください。



私たちのまちの

社会教育委員

社会教育委員は、社会教育関係団体の代表者や学校長、家庭教育の向上に関わる方などから人選され、教育委員会が委嘱します。南部町では、令和3～4年度の任期で、15名の方が委嘱を受けておられます。

社会教育委員は、学校教育以外の教育活動について助言する立場として、教育委員会が主催する社会教育事業や家庭教育のあり方、学校・家庭・地域の連携等について、幅広い視点で議論を行なっています。そのためには、町民の皆さんの声を聞き、社会教育行政に届けることが大切になってきます。お近くの社会教育委員へ、より良い人づくり・町づくりに向けて、気づかれたことをお伝えいただき、みんなでより豊かな南部町を創っていきましょう。

【会議の様子】今年度はコロナ対策を徹底したうえで、年間6回の会議を予定しています。



【第1回】
社会教育についてミニ研修



【第2回】
委員の活動についてグループ協議



【第3回】
令和4年度以降の成人式について協議

【令和3年度今後の予定】

- ・鳥取県社会教育振興大会への参加
- ・ユニフォーム作成
- ・町内巡り
- ・令和4年度事業に向けて協議
- ・とっとり県民カレッジ講座の受講
- ・中四国地区社会教育研究大会オンデマンド参加

ひとづくりは

やれは
できる



(敬称略)

今田 智子

山本美樹子

三鴨 規明

船越 路央

田邊 由紀

石原 司子

渡會 昂佑

今川 幸司

土江 佳子

〔後列・右から〕

小林 登

都田 沙希

秦 伯富

三鴨 ひとみ

田川 光郎

吉田 慎吾

〔前列・右から〕

よしだ しんご

たがわ みつお

みかも

はだ のりとも

こはやし

こぼる

キナルまつり

10/23 (土)

開催!

キナルなんぶで秋のイベントを開催します!
 南部町やキナルなんぶに親しんでいただける催しが盛りだくさんです。ぜひお出かけください。
 詳細は「キナルなんぶ」ホームページに掲載します。

木育教室でおなじみ・ヒノキのロボットが登場!

9:30～オープニングセレモニー

等身大サイズ!? 大きなロボ木ーが
 キナルなんぶにやってくる!

場所: 多目的ホール



10:00～11:30

○法勝寺電車鳥取県文化財指定10周年記念
 講演会「法勝寺電車を知ろう」

場所: 多目的ルーム

9:30～16:00

○デハ203号にのろう!

場所: 法勝寺電車展示場

「懐かしの写真展」もやってるよ!



13:00～15:00

○法勝寺電車をつくろう (クラフト工作)

場所: 2階小会議室

なんぶふれあい館の
 オオサンショウウオについて
 名前が...

14:00～

○オオサンショウウオの名前発表

場所: なんぶふれあい館水槽前

185名の方に応募いただきました!
 どんな名前になるのかお楽しみに♪

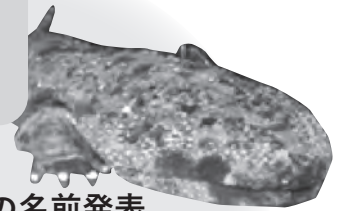

キナルなんぶには、CLTという木材が使われています!

9:30～16:00

○鳥取CLTによる「木のおもちゃコーナー」

場所: 1階キッズコーナー

○鳥取CLTによる「製作体験コーナー」

CLTを組み合わせて楽しもう!

作品を写真に撮って応募すると景品がもらえるかも

場所: 正面玄関付近

○高校生・青年団・食生活改善推進員からの挑戦!!

キナルなんぶのいろいろな場所にクイズがあります。

クイズに挑戦して全問正解を目指そう!

木のおもちゃで
 遊べるよ ▶



▼ 自分なりのデザイン
 で作ってみよう

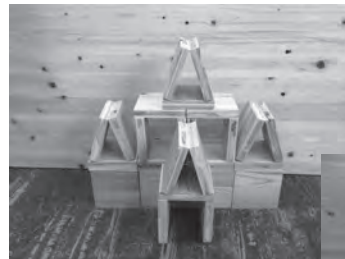

キナルなんぶで、活動紹介

～法勝寺中学校区コミュニティ・スクール～



キナルなんぶの事務
 室上にあるモニター
 の一つで、コミュニ
 ティスクール活動を
 紹介しています。ぜ
 ひご覧ください!

○町特産品などの物販があります!

※新型コロナ感染対策のため、販売のみ行います。飲食はご自宅で楽しんでください。

キナルまつりの情報は

ホームページに掲載しています!



◀ キナルなんぶのホーム
 ページができました!
 こちらからアクセスし
 てご覧ください。

※駐車台数に限りがありますので、
 近隣駐車場 (役場法勝寺庁舎・プラザ西伯)
 をご利用ください。



ご登録はお済みですか？ 本人通知制度

本人通知制度とは、住民票の写し（本籍が記載されたもの）等や戸籍謄本等を本人の代理人又は第三者に交付した場合に、その事実について、事前に登録された方へ通知する制度です。

この制度を実施することで、委任状偽造による不正請求や、不要な身元調査のための不正取得による個人の権利侵害等を抑止する効果が期待できます。

《注意》 この制度は第三者への交付を差し止める制度ではありません。

■登録できる方

- 現在、南部町に本籍や住所がある方
- 過去に、南部町に本籍や住所があった方

■受付場所

町民生活課（法勝寺庁舎・天萬庁舎）

■登録に必要なもの

本人確認書類（運転免許証・マイナンバーカードなど）
※登録を希望されるご本人が来庁できない場合は、同じご家族であっても委任状が必要です。
※未成年者の場合、法定代理人が登録申請できます。
※登録手数料は無料です。

《制度の流れ》

① 事前の登録

通知を希望する人が南部町に登録する



② 第三者による戸籍等の取得

第三者や代理人が登録者の証明をとる



③ 登録者への通知

南部町が住民票の写しや戸籍謄本を交付したことを本人に通知する

【問い合わせ先】

町民生活課（法勝寺庁舎） ☎ 6 6 - 3 1 1 4



スマイルサポートなんぶが家庭訪問を行います！

「スマイルサポートなんぶ」は、『南部町家庭教育支援チーム』の愛称です。子育て中の皆さんに子育てに関わる情報を提供したり、相談やお悩みを伺って少しでも軽減できるようアドバイスしたり一緒に考えたりと、身近な存在として皆さんの子育ての応援を行なっています。

■戸別家庭訪問

11月に小学1年生のお子さんの全家庭を対象に、3回目の戸別家庭訪問を行ないます。お子さんの最近の様子をお聞かせください。

■訪問の目的

子育て中の家庭と地域をつなぎ、親子の学びとお子さんの健やかな育ちを応援します。



■訪問者

前回と同じ訪問員2名がお伺いします。訪問員は「南部町家庭教育支援チーム員証」を携帯しています。

家庭教育支援チーム

【問い合わせ先】

教育委員会事務局 人権・社会教育課
☎ 6 4 - 3 7 8 2

くらしの情報

お誕生おめでとう

(氏名)	(保護者)	(住所)
板 なつの	(義道・美沙子)	落 合

ご冥福をお祈りします

(氏名)	(年齢)	(住所)
平田 壽恵子	(95歳)	鴨 部
武田 宏平	(78歳)	高 姫
小林 行正	(74歳)	田 住
伴藤 季子	(87歳)	原
前谷 勇	(73歳)	絹 屋
藤田 絹恵	(64歳)	与一谷

8月14日～9月15日届出分・敬称略
※掲載は希望者のみです。

8月31日現在の人口

男	5,050人	(-7人)
女	5,486人	(-4人)
計	10,536人	(-11人)
世帯数	3,890世帯	(-1世帯)

() 内は前月との比較

〈10月〉税金・使用料のお知らせ

- ・町県民税
- ・国民健康保険税
- ・給食費
- ・後期高齢者医療保険料
- ・保育料
- ・下水道使用料
- ・放課後児童クラブ
- ・公営住宅使用料

【納付期限：11月1日(月)】

i 保育園・こども園 入所園児募集

令和4年4月1日入所の児童を下記要領で募集します。継続の方も現況確認のために申し込みが必要です。また、現在入所待機となっている方も新たに申し込みが必要です。

受付期間

10月1日（金）から11月12日（金）まで

申込書の配布場所

子育て支援課窓口（すこやか）
町民生活課窓口（法勝寺庁舎・天萬庁舎）

受付場所

子育て支援課窓口（すこやか）



※すでに町立保育園・こども園に通園している方は、各園で書類の配布・受付をします。

保育園・こども園

【対象児童】 保護者と共に南部町内に在住し、令和4年4月1日現在の年齢が下記に該当する児童
 ・【保育】を希望する場合・・・満6か月～小学校就学前の乳幼児で、保護者の就労、疾病などの理由により、家庭で保育が受けられない児童（出生予定での申し込みはお受けできません）

※同一世帯・近隣に満65歳未満の保育が可能な祖父母がいる世帯については入所の優先順位が下がります。

・【教育】を希望する場合（すみれこども園のみ）・・・満3歳～小学校就学前の利用を希望する児童

【途中入所について】

年度途中に入所予定の方も申し込みを受け付けますが、入所決定は入所日の2か月前からとなります。

●保育園・こども園の概要（①～④の施設では、0歳児クラスは土曜日午後（※1）、延長保育を行いません）

施設	保育園名	所在地	電話番号	開園時間	受入年齢	定員
保育園	①さくら保育園 (公設民営)	天萬1444-1	☎ 64-2065	平日、土曜 7:30～19:00	満6か月～ 小学校就学前	90人
	②ひまわり保育園 (公設公営)	市山746-1	☎ 64-2824	平日、土曜 7:30～18:30		60人
	③つくし保育園 (公設民営)	阿賀869-3	☎ 66-2143	平日、土曜 7:00～19:00		120人
認定こども園	④すみれこども園 (公設公営)	法勝寺1008	☎ 66-2040	平日、土曜 7:30～18:30		120人
小規模保育園	⑤南部町ベアーズ (公設民営)	東町4-19	☎ 36-8220	平日、土曜 7:00～19:00	満6か月～	19人
事業所内 保育園	⑥さくらキッズ (公設民営) ※西伯病院の事業所内保育園です	倭397	☎ 66-4770	平日、土曜 7:30～19:00	3歳未満児	地域枠5人 従業員枠7人

（※1）①～④の施設の0歳児クラスの土曜日の保育時間は12：30までです。

- 詳しくは、入所申請の用紙と一緒にお配りする「入所・継続の手引き」をご覧ください。
- 入所希望園が集中した場合、審査により他の園にまわっていただくことがあります。また、応募が定員を上回る場合は、保育園・こども園共に審査により入所の決定を行いますのでご了承ください。
※放課後児童クラブの募集は、11月以降に行う予定です。

【問い合わせ先】 子育て支援課 ☎ 66-5525



農業委員会からのお知らせ

農地について



◀全国農地ナビ
はコチラ

■農地に関する手続きは農業委員会事務局へ

農地について、こんな時は手続きが必要です。農地に関する手続きは事務局へご相談ください。

- 農地を相続したい
- 農業用施設を建てたい
- 所有権を移転したい（売買、贈与等）
- 地目変更したい（田から畑へ）
- 貸し借りをしたい、解約したい
- 住宅を建てたい、駐車場にしたい

■ストップ！違反転用！ ～農地を耕作以外の目的に使用する場合は、許可が必要です～

農地（田・畑）を転用したり、転用のために農地を売買等するときは、農地転用許可を受けなければなりません。

農業委員会の許可を受けないで無断で農地を転用した場合は、農地法に違反することとなり、工事の中止や原状回復などの命令がなされる場合があります。また、3年以下の懲役や300万円以下（法人の場合は1億円以下）の罰則の適用を受ける場合があります。

◀つぎの例は転用にあたります>

駐車場・車庫

住宅・プレハブ

農機・資材置場

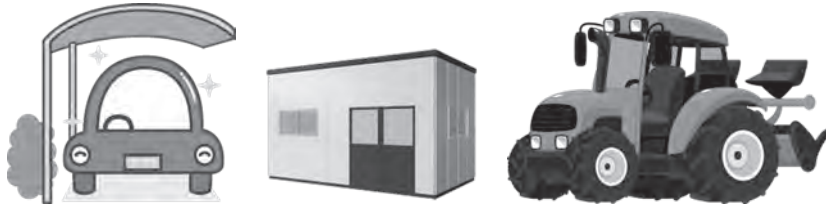

**農地の無断転用、
許可内容と異なる目的の
転用は「違反転用」
になります！**

そのほか、農業用施設（2アール未満）を建築する場合や農地を一時的に転用する場合も届け出が必要です。必ず、事前に事務局へご相談ください。

農業者年金について

■農業者年金制度が令和4年4月から改正されます！

◀農業者年金の受給開始時期の選択肢が広がります>

- ①農業者老齢年金（昭和32年4月2日以降に生まれた方が対象）について、65歳以上75歳未満の間で、受給開始時期を選択できるようになります
- ②特例付加年金（昭和32年4月2日以降に生まれた方が対象）について、特例付加年金の受給要件（※）を満たしていれば、いつでも受給開始時期を選択できるようになります。

◀農業者年金の加入可能年齢が引き上げられます>

現在、農業者年金に加入できるのは、農業に従事（年間60日以上）している方で、20歳以上60歳未満の国民年金第1号被保険者ですが、制度改正により65歳まで加入できるようになります。

ただし、60歳以降に加入できるのは国民年金の任意加入者に限られます。

■税制面で優遇措置が大きい「農業者年金」に加入しましょう！

- 通常加入の場合、保険料の額は自由に決められます。（月額2万円から6万7千円まで）
- 支払った保険料全額が社会保険料控除の対象になります。
- 年金を受け取る時は、公的年金控除を受けることができます。

【問い合わせ先】 農業委員会事務局 ☎64-3792

※特例付加年金の受給要件

- ・60歳に達した日の前日において、20年以上の保険料納付済期間等を有していること
- ・農業を営む者でなくなったこと（経営継承が完了していること）
- ・65歳以上であること



クリーンセンターへの直接搬入の料金改定について

令和4年4月1日から、クリーンセンターへの直接搬入の料金を以下のとおり改定します。

重量 (kg)	現行		改定後 (令和4年4月1日から)	
	事業所 料金 (円)	個人 料金 (円)	事業所 料金 (円)	個人 料金 (円)
10	500	100	200	100
20	650	100	400	200
30	800	100	600	300
40	950	100	800	400
50	1,100	130	1,000	500
60	1,250	160	1,200	600
70	1,400	190	1,400	700
80	1,550	220	1,600	800
90	1,700	250	1,800	900
100	1,850	280	2,000	1,000

※以降、個人は10kg当たり100円、事業所は10kg当たり200円を加算します。

■個人の直接搬入の受付時間

曜日 毎週火曜日・木曜日 (祝日を除く) **時間** 午後1時～4時まで

【問い合わせ先】 クリーンセンター ☎ 66-2281



TMSリサイクルセンター搬入受付日の変更について

剪定枝などの木質類について、10月からTMSリサイクルセンターへの搬入受付が毎週木曜日に変更になりました。搬入された剪定枝などは、木質チップにリサイクルされます。ごみ減量化のために、リサイクルにご協力をお願いします。

■施設名称 TMSリサイクルセンター

■所在地 南部町高姫1089番地28

■対象 剪定木、枝葉、竹、ハデ木、
木製家具(金属・ガラス等を外した物)

■搬入受付日 毎週木曜日
午前8時～午後5時まで
※祝日は搬入できません。



■料金

50kg未満	500円
50kg～100kg未満	1,000円
100kg～200kg未満	2,000円
200kg～300kg未満	3,000円
300kg～400kg未満	4,000円

※以降、100kgごとに1,000円が加算されます。

【問い合わせ先】

町民生活課 ☎ 66-3114



産前産後期間の国民年金保険が免除されます！

国民年金加入者（※）が出産をされた際、産前産後の国民年金保険料が一定期間免除されます。早めの届出をお勧めします。

※ 20歳以上60歳未満の自営業者・農林漁業者とその家族、学生、無職の人

■免除の取り扱い

○保険料を免除された期間も保険料を納付したものととして将来もらえる年金の受給額に反映されます。

※国民年金の保険料免除は全額免除の場合、将来の給付額は全額納付時と比べ2分の1となります。

○産前産後期間の保険料を前納している場合、全額還付（返金）されます。



■届出しないと免除になりません

出産予定日の6か月前から届出ができ、手続きには書類が必要です。

■保険料納付が免除される期間

出産予定日または、出産日が属する月の前月から4か月間の国民年金保険料が免除されます。多胎妊娠（2人以上の赤ちゃんを同時に妊娠）の場合は、出産予定日または出産日が属する月の3か月前から**最大6か月間**の国民年金保険料が免除されます。

※出産とは、妊娠85日（4カ月）以上の出産をいいます。（死産、流産、早産された方を含みます）

【免除対象期間】（色の付いた部分が免除期間）

	3か月前	2か月前	1か月前	出産予定日※	1か月後	2か月後	3か月後
単胎の方							
多胎の方							

※届出が出産後の場合「出産日」

■手続きに必要なもの

①母子健康手帳など

※出産前のみ

※郵送で届出を提出する場合は、出産予定日が確認できるページのコピーを添付してください。

②出生証明書など出産日及び親子関係を明らかにする書類

※出産後かつ子が別世帯の場合のみ



【問い合わせ先】 米子年金事務所 ☎ 3 4 - 6 1 1 1
 町民生活課（法勝寺庁舎） ☎ 6 6 - 3 1 1 4
 （天萬庁舎） ☎ 6 4 - 3 7 8 1



**ギャンブル依存症家族の会
講演会のおしらせ**

一人で悩まず、一緒に対応の仕方を学びませんか。ご参加お待ちしております。

■講演会

家族の不安 その先に見つけた希望

■日時 10月23日(土)

午後1時30分～5時30分

■場所 米子サン・アビリティーズ
(米子市皆生3-16-20)

■内容 家族の体験談、交流会

■参加費 一人 1,000円

※完全予約制、定員30名

【問い合わせ先】

全国ギャンブル
依存症家族の会鳥取
e-mail kazokukai.t@gmail.com



**「つながるマルシェ in
高島屋」の開催について**

大山山麓・日野川流域観光推進協議会に参画する11市町村の恵み(特産品、農水産品)が大集合し、「つながるマルシェ」を開催します。

今年は、場所を従来の「ひまわり駐車場」から「JU米子タカシマヤ」へ移動し3日間の開催となります。

ぜひ、ご来場ください。

■日時 10月22日(金)～24日(日)

午前10時～午後6時

■場所 JU米子タカシマヤ5階催場

■主催 角盤町商店街振興組合

■協力市町村

米子市・境港市・日吉津村・大山町・南部町・伯耆町・日南町・日野町・江府町・倉吉市・琴浦町

【問い合わせ先】

株式会社BSS企画
☎33-0661



**一般廃棄物処理施設整備
基本構想の策定について**

鳥取県西部広域行政管理組合では、令和14年度の供用開始を目標とした西部圏域9市町村の広域的なごみ処理施設の整備構想『一般廃棄物処理施設整備基本構想』を、本年8月に策定されましたのでお知らせします。

■基本構想の概要

西部圏域9市町村では、ごみ処理施設の老朽化や急激な人口・ごみ量の減少が想定されており、また、国際的には、気候変動対策の取組が重要な課題となっています。

令和14年度を目標に、西部圏域におけるごみ処理の広域化を図り、ごみ処理施設を1箇所に集約することにより、持続可能な適正処理を確保し、効率的なリサイクルや地球温暖化対策など、新たなごみ処理体制の整備を目指すこととしています。

■基本構想の閲覧場所

①鳥取県西部広域行政管理組合
ホームページ



②ごみ処理施設整備課窓口
(米子市淀江支所内)

③リサイクルプラザ窓口

※②及び③の閲覧期間は、3月31日まで

【問い合わせ先】

鳥取県西部広域行政管理組合
ごみ処理施設整備課
☎21-1362
e-mail g-seibi@tottori-seibukoiki.jp



**日曜労働相談会
のおしらせ**

解雇、雇止め、賃金未払い、労働時間、有給休暇、パワーハラスメントなど労働問題全般に関する相談会を開催します。

■日時 10月31日(日)

午前10時～午後3時

■場所 国際ファミリープラザ

■申込期限 10月27日(水)

※完全予約制です

※相談は無料、秘密は厳守します。

【問い合わせ先】

労使ネットとっとり(県労働委員会)
☎0120-77-6010



**ハラスメント防止セミナー
のお知らせ**

職場でのより良いコミュニケーションを目指して、ハラスメント防止セミナーを開催します。

■テーマ アサーションで伝える力を身につけよう!

■日時 10月15日(金)

午後2時～3時30分

■場所 米子市立図書館

■講師

上田美鈴氏(キャリアコンサルタント)

※要申込、完全予約制

※電話またはQRコードから申込

【申込・問い合わせ先】

みなくる米子
☎31-8785



まちの行事

10月11日～11月10日

問健康管理センターすこやか ☎66 - 5524

	場所	日時	内容
認知症の方の家族のつどい	天萬庁舎 2階	10月15日(金)10:00～12:00 ※参加費100円(茶代)	認知症の方を介護している家族が日頃の思いを話し合う場
米やカフェ	えん処米や	10月19日(火)9:30～11:30 ※お茶代100円	介護にかかわる方々のほか、どなたでも参加できる「認知症カフェ」
さくらカフェあいみ	てま里	10月28日(木)13:30～15:30 ※お茶代100円	介護にかかわる方々のほか、どなたでも参加できる「認知症カフェ」

◆相談

	場所	日時	内容・問い合わせ先
人権・行政相談	交流会館	10月12日(火) 13:30～16:00	人権相談 教育委員会事務局 ☎64 - 3782 行政相談 総務課 ☎66 - 3112
こころの健康相談	健康管理センターすこやか	10月19日(火) 午後から※要予約	臨床心理士があなたのお悩み伺います。 健康福祉課 ☎66 - 5524
行政書士無料相談会	キナルなんぶ 小会議室	10月20日(水) 10:00～13:00	相続・遺言・成年後見等 法勝寺図書館 ☎66 - 4463 鳥取県行政書士会 ☎0857 - 24 - 2744
多重債務の法律等相談会	米子コンベンションセンター 5階第5会議室	10月21日(木) 13:30～15:00	多重債務やヤミ金融等 【事前予約先】西部消費生活相談室 ☎34 - 2648 《受付時間》8:30～17:00
消費生活相談	天萬庁舎 1階	11月9日(火) 9:00～12:00	訪問販売、インターネットなどのトラブル 町民生活課 ☎64 - 3781
人権・行政相談	総合福祉センターしあわせ	11月10日(水) 9:00～11:30	人権相談 教育委員会事務局 ☎64 - 3782
	交流会館	11月10日(水) 13:30～16:00	行政相談 総務課 ☎66 - 3112

こころの健康相談ダイヤル ☎080 - 8984 - 4268 (平日9:00～16:30)

心やからだの健康について保健師がお話を伺います。

◆イベントなど

	場所	日時	問い合わせ先
第34回緑水湖健康マラソン	緑水園横運動広場	10月17日(日)開会9:00	人権社会教育課 ☎64 - 3782
点字サークル	交流会館	10月19日(火)9:30～11:30	天萬図書館 ☎64 - 3791
手話講座	キナルなんぶ 中会議室	10月21日(木)19:00～20:00	法勝寺図書館 ☎66 - 4463
サイエンスアカデミー	キナルなんぶ 中会議室	10月23日(土)10:30～12:00	法勝寺図書館 ☎66 - 4463
おはなし会	富有まんてんホール	10月24日(日)10:30～11:00	天萬図書館 ☎64 - 3791
みんな集まれ!あそぼう広場 [親子でウォークラリーに挑戦]	とっとり花回廊	10月24日(日)10:00～11:30	人権社会教育課 ☎64 - 3782
おとなの図書館 (御朱印帳づくり& ギャラリートーク)	法勝寺図書館 キナルなんぶ 小会議室	10月29日(金) 第1部18:00～19:00 第2部19:00～20:00	法勝寺図書館 ☎66 - 4463 ※御朱印帳づくりは申し込みが必要です
点字サークル	交流会館	11月2日(火)9:30～11:30	天萬図書館 ☎64 - 3791

毎月1日・15日は「ノーマディアデー」 毎月第3日曜日は「かぞくの日」

◆図書館休館日	法勝寺図書館	10月11日・18日・25日・27日(図書整理日)・11月1日・8日
	天萬図書館	10月11日・18日・25日・27日(図書整理日)・11月1日・3日(祝日休館)・8日



今回ご紹介するのは、東町で「Song House Ohana」を営業する橋本美香さん。Ohanaとはハワイ語で「家族」のことで、血縁関係にとどまらない絆や信頼がある関係を指します。

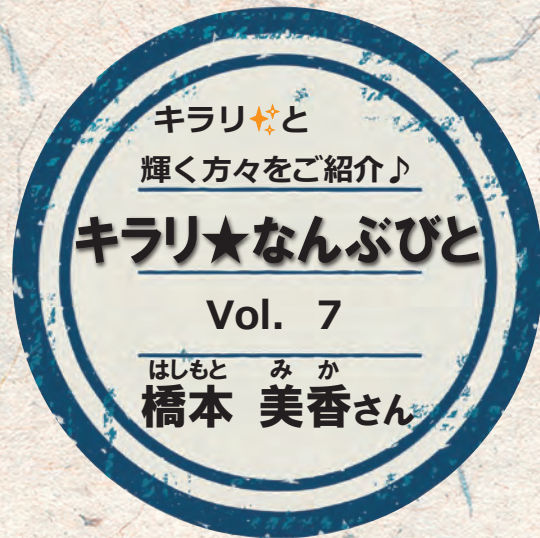

以前からカフェをオープンしたいとの思いがあった、橋本さん。「いつか役に立てば」と、食品衛生管理者の資格を取得されていきました。そんな中、知り合いの空き店舗のオーナーから「何かしてみないか」と声がかかったことをきっかけに、2019年2月にカラオケ喫茶「ソングハウスオハナ」をオープンされました。日中は事務職として働きながら、営業をされています。

ハワイへの憧れから、お店はハワイをイメージした内外装。店名の「オハナ」には、「このお店で出会えた方みんなが『家族』であり、『仲間』になれたら」という思いが込められています。

「ソングハウスオハナ」は、町内外からお客さんが訪れます。コロナ禍で営業が難しい時もありますが、感染症対策を取りながら営業し、常連の方に支えられてきました。

最近では喫茶やカラオケだけではなく、自ら学んでハンドマツサージや占いを行っています。今後はパワーストーンも勉強して取り入れたいという、橋本さん。「カラオケ喫茶にとらわれず、若い方も来ていただける癒しの空間となるお店にしていきたい」と語られるなど、飲食店の枠を超えたお店づくりを行いながら、人と人との出会いを楽しまれています。

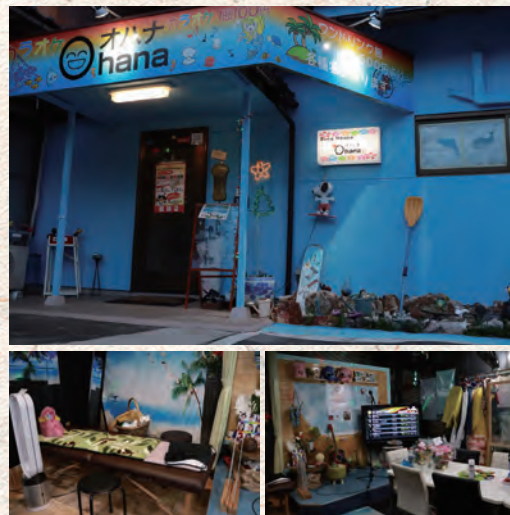

▲店内にはハワイをモチーフにしたグッズが飾られています。

情報発信はInstagramなどSNSを中心に行われています。



今月のメニュー

鶏肉ときのこのなかよし焼き

一人分 エネルギー 236 kcal 食塩相当量 0.9g



オーブントースターで焼いても美味しくできます。

減塩で元気・長生き・南部っ子!!
まいがな! 減塩 レシピ



材料 (5人分)

- | | | | |
|--------|------|---------|--------|
| ・鶏肉 | 400g | ・濃口しょうゆ | 大さじ1 |
| ・ぶなしめじ | 1袋 | ・料理酒 | 大さじ1 |
| ・まいたけ | 1/2袋 | ・マヨネーズ | 大さじ3 |
| ・にんじん | 1/3本 | ・パン粉 | 大さじ1 |
| ・たまねぎ | 1/4個 | ・パセリ | 小さじ1/2 |
| ・にんにく | 1カケ | | |



作り方

- ① 鶏肉は一口大に切り、ぶなしめじ、まいたけは小房に分ける。にんじんはいちょう切り、たまねぎは薄切り、にんにくはすりおろす。
- ② *印をボウルに入れ、①と混ぜる。
- ③ オープンに②を並べ、200℃で15分焼く。

セイタカアワダチソウ



荻名地区
重要対策外来生物

撮影：桐原真希

■濡れ衣と活用

明治時代に持ち込まれたセイタカアワダチソウは、100年ほどで日本列島を制覇しました。かつては花粉症の原因と濡れ衣を着せられたこともありました。秋、町内の人と判明していません。秋、町内の河川敷では濃い黄色の花で覆われ、休耕田でも優占して開花している様子が馴染み

の風景となりました。全国各地でも小規模な防除活動や、染料・食料利用などで繁殖抑制と活用について試行錯誤されています。一方で、焼け石に水の状態です。一方で、セイタカアワダチソウが持つ特性の一つ、アレロパシーという周辺の植物の成長を妨げる作用で、自身が生成する有害物質により自家中毒を起こし、矮小化や衰退現象が見られる地域もあります。

■悪影響は？

セイタカアワダチソウの優勢環境では、在来種に大きな悪影響が及びます。秋の七草であるカワラナデシコやキキョウ、フジバカマなどの草本類、河原環境を好むカワラバツタやカワラハンミョウなどの昆虫類、イネ科の大型種を主要な単材にするカヤネズミなど、多くの生き物たちの個体数減少に影響していると考えられています。いずれも都道府県別のレッドデータブックに並ぶ顔ぶれです。しかしながら、セイタカアワダチソ

■サウスカロライナの花

ウには、キタテハやアカハテハなどの蝶が吸蜜に訪れ、それを狙うカマキリの仲間が待ち伏せしている光景も見かけます。ただ、生物多様性度の高い本来の景観は、マツムシソウやオミナエシなど古来より咲く花で蜜を吸う蝶との組み合わせでしょう。また、大きく育つ株に道路や駐車場でも除草が追いつかず、アスファルトの劣化に繋がることも懸念されています。

日本では厄介な植物ですが、原産地の北米では、古くからネイティブアメリカンが薬草として使っていたことが知られています。ハーブティーや蜂蜜の蜜源にも使われ、サウスカロライナ州では州の花に制定されています。食料利用について詳しく調べてみたら花の天ぷらが美味しいとのこと。もう少し良い付き合い方が出来ないか、まだまだ模索の余地がありそうですね。

自然観察指導員 桐原真希

祐生出会いの館【緑水湖畔】 ■休館日：毎週火曜日(火曜日祝日は翌日) ■問い合わせ先：☎66-4755

村穂久美雄コレクション「絣～幾何の模様展」
10月2日(土)～11月1日(月)

村穂氏コレクションの絣展は、当館で3回目となります。今回は、幾何の模様をテーマとしました。当時の着物や弓ヶ浜絣リメイク作品もあわせて展示しています。生活を豊かにしたいと願った女性たちの作品をどうぞご覧ください。



「祐生検定(入門編)」

【問】祐生の名前「愈良」は何と読むでしょうか？
A. ゆりよう
B. まさよし
C. ただよし
D. たかよし

〒683-0351 鳥取県西伯郡南部町法勝寺377番地1 発行・制作 南部町 総務課 ☎(0859)66-3112 F(0859)66-4806