



広報

見てごしない、桜と螢の舞う町 南部町

# なんぶ

2024

2

No.233



広報なんぶの最新号や  
バックナンバーは  
南部町ホームページで！

## 特集

# 令和5年度南部町「二十歳の集い」

【今月の主な内容】

- 南部町立「つくし保育園」と「さくら保育園」の統合・民営化について
- 認知症になっても安心して暮らせる社会を
- まちの話題

厚生労働大臣特別表彰を受賞

法勝寺電車にクリスマスの飾りつけ

南部町消防出初式が行われました

元気に活動しています！南部町老人クラブ連合会

# 令和5年度 南部町 二十歳の集い

1月7日(日) 南部町二十歳の集いが、恒例となったとっとり花回廊で開催されました。華やかな振袖や真新しいスーツに身を包んだ98名が集った会場には、旧友や恩師との久々の再会を喜ぶ笑顔が満ちあふれていました。

開会前には、令和6年1月1日に発生した能登半島地震で犠牲になられた方へ哀悼の意を表して黙とうを捧げました。

式典では、陶山町長をはじめ、景山議長、中学校時代の恩師から祝福の言葉が贈られました。

二十年間の感謝を胸に、それぞれの未来へ新たな一歩を踏み出しました。



## 二十歳の決意

聞かせてください！

4月から就職。  
仕事を精一杯  
がんばりたい！

これまで自分勝手に  
迷惑をかけたことも  
あったけど、これからは  
社会人として恩返し  
していきたい！

大人になった自覚  
を持って、これまでお  
世話になった人に恩返  
しをする！

いろいろなこと  
に挑戦する！  
新しいことにどん  
どん挑戦して、視野  
を広げる！

門脇倅さん



三原登吾さん



宇田川感太郎さん

西田楓花さん





## お礼のことば

代表者 雑賀妃菜さん

初めに、元日夕方に発生した令和6年能登半島地震により犠牲となられた方々に深く哀悼の意を表しますとともに、心からお見舞い申し上げます。

このような状況の中、本日は、二十歳を迎えた私たちの門出に際し、このような盛大な式典を催していただき、本当にありがとうございました。大きな喜びとともに、石川県珠洲市など、本日予定されていた二十歳の集いが中止や延期になっている現実、二十歳を迎えることなく亡くなられた若い命もあったことを考えると、本日こうして、この場に立てることが、決して当たり前ではないことを強く感じております。温かい激励のお言葉をくださった町長様、ご来賓の方々、また、メッセージを届けてくださった先生方、そして今日までたくさんの愛情を注ぎ育ててくれた家族に、二十歳を迎えた者一同、心からお礼申し上げます。

(一部抜粋)



強くて格好良い女性になりたい。県で一番上手いバレー選手になる！

自分のことを自分でできるように、自立した大人になる！

小早川咲希さん

景山蓮さん



# 裏側フトリポート

二十歳を迎えた皆さんの人生の門出をお祝いしようと、式典はたくさんの方に支えられて開催されています。

南部町の「二十歳の集い」に欠かせないのは、これから二十歳を迎える高校生や年代の近い青年団の若いチカラです。今年も様々な場面で盛り上げてくれました！



高校生サークル with you 翼  
 雑賀千咲菜さん(高1) 宮本莉恋さん(高1)

記念植樹担当！



式の雰囲気を感じてみたいと思って、初めて高校生サークルの活動に参加しました。二十歳の皆さんには楽しい思い出を作してほしいと思います！

二十歳の集いで久しぶりに会う人が多いと思うので、昔のことを思い出しながらおしゃべりしたりして、皆さんに楽しんで欲しいです！



前日は朝から紅白もちづくり



前日会場設営



南部町新☆青年団 へん to つくり  
 代表 清川葉月さん

誘導担当！

私たちの取組を見て、「地元に戻ってきたいな」と思ってもらえるようになったら嬉しいです。二十歳のみなさん、おめでとうございます。周囲の方への感謝の気持ちを忘れず、一度きりの人生目一杯楽しんでください！



参加者受付を担当しました



記念植樹を呼びかけました



できたての大判焼きを配りました



紅白もちを配りました



会場でオリジナル大判焼きを焼きました





### 南部町楽食クラブ

作野さん 田邊さん 細田さん

南部町楽食クラブは食を通して地域の健康づくりを推進する活動を行っています。二十歳の集いでは、給食レシピの動画が見れる手作りカードとトイレットペーパーをプレゼントしました。

私たちは3年前、青年団と一緒に南部町の給食レシピの冊子を作りました。町内の皆さんにもっと知ってもらおうと、レシピ動画を撮影しました。配布したカードには、レシピ動画が見れる二次元バーコードがついています。二十歳の皆さんに給食レシピを作って食べてもらって、懐かしい給食の味を思い出してもらえると嬉しいです。



ジョディ・スティアワンさん

町内企業で働くジョディさん（インドネシア出身）が参加されました。

インドネシアにいる時から、日本の文化を学び、経験したいと思っていました。すごくきれいな会場で、人が多くてびっくりしました。

これから日本人の友達をたくさん作りたいと思っています。そして家族のために力になれるよう頑張っていきたいです。

## 町長式辞

### 南部町長 陶山清孝

新時代を担う皆さまが、心身ともに健やかに成長し、今日の佳き日を迎えられましたこと、町民を代表し心からお祝い申し上げます。そして皆さまをここまで立派に育て上げられました、ご両親をはじめ、ご家族の皆さまに対しても、心からお祝いを申し上げるとともに、深く敬意を表します。

困難な社会情勢が続きますが、二十歳を迎えられた皆さんの若さ溢れるエネルギーや柔軟な発想力、そして困難を打ち破る突破力を存分に活かし、お一人おひとりがこれからの人生を築いていかれることを願っています。

本年は南部町も誕生して20年、二十歳の節目を迎えます。今以上に住みよく豊かで、若者が希望をもって暮らし、次世代に繋ぎ続ける南部町を皆さんとともに創り上げてまいりましょう。  
(一部抜粋)



## 恩師お祝いメッセージ

### 南部中学校恩師 西村洋平先生

これから社会に出る人、既に活躍している人がいると思います。苦しいこともたくさんありますが、人と出会うことが、人を成長させます。人との出会いを大切にして、成長して立派な社会人となることを期待しています。素敵な人生を送ってください。



### 西伯小学校・法勝寺中学校恩師 濱家雄先生

「よしあしの中を流れて清水かな」という言葉があります。良いことも、失敗したことも、両方を経験しながら成長して、清らかな心になるという意味です。壁にぶつかったり、これから大変なことがあるかもしれません。経験を糧にして、大人になってください。



# 南部町立「つくし保育園」と「さくら保育園」の 統合・民営化について

南部町では、南部町立「つくし保育園」と「さくら保育園」を統合し、新たに社会福祉法人伯耆の国（※町が2園の指定管理を指名している法人、以下「伯耆の国」）が運営する私立保育所に移管することを計画しています。

これまでも、度々町議会の一般質問でも取り上げられていましたが、検討の経過及び町が考える事業の全体像について整理し皆様にお知らせいたします。

## 1. 主な検討経過

時期	検討内容
令和2年8月～12月 ※1：子ども・子育て会議 計3回開催	つくし保育園の移転、さくら保育園との統合についての検討
令和2年10月	町長2期目の「5つの挑戦」で「保育園統合建替えを視野に入れた子育て環境の整備を進める」ことを表明
令和3年2月～10月 ※2：行財政運営審議会 計4回開催	2園の統合、民営化について検討
令和4年3月～令和5年3月 ※3：保育所あり方検討委員会 計5回開催	新園をどんな保育所にするか検討
令和5年7月	事業の全体的な考え方を議会に説明
令和5年8月～9月	2園の保護者、保育所職員、町民説明会を実施
令和5年10月	建設候補地についてのアンケート実施
令和5年12月	用地測量等予算を議会に上程し承認

### 各種会議での検討のポイント

- ※1 施設の老朽化への対応（改修・長寿命化、建替え）、防災、将来推計人口、保育規模
- ※2 公立と私立による保育の違い、保護者への影響、町財政への影響
- ※3 どのような保育園にしたいか（防災・安全、里地里山）、建設場所選定の評価基準・評価

## 2. 事業の全体像

●町立つくし保育園、町立さくら保育園を廃止し、新たに伯耆の国が天萬地区内に私立保育所を開設します。土地・新園舎は町が購入・建設し、伯耆の国に無償貸付します。

これは、児童福祉法に定められた公私連携型保育所の手法です。民間が保育所運営に参入するにあたって投資リスクが軽減され安定的に運営ができ、利用者は公が運営に関与することにより安心を得ることが出来ます。町と伯耆の国は協定書を締結する必要があります。

※「保育所」・「こども園」のどちらとなるかは、現段階では決定していません。

- 保育所の規模** 定員120人
- 事業費** これまで、建設・設備費7億円、設計監理費3千5百万円で事業シミュレーションしていましたが、今後、用地測量、新園の建設設計等を行い具体的な数字をお示しします。  
 〈参考〉H27 町立すみれこども園の整備費  
 建設・設備…約5億6千4百万円、設計監理…約3千3百万円
- 開園予定** 令和8年4月を目指します。  
 ※用地調査結果、文化財調査結果等不測の事態により時期は変更になることがあります。

### 公私連携型保育所について

(参照：内閣府資料)

○公私連携型保育所とは

民設民営でありつつも市町村の関与を明確にしつつ、設置主体に設置のインセンティブが働く新しい運営形態を法律上の制度として構築したものです。

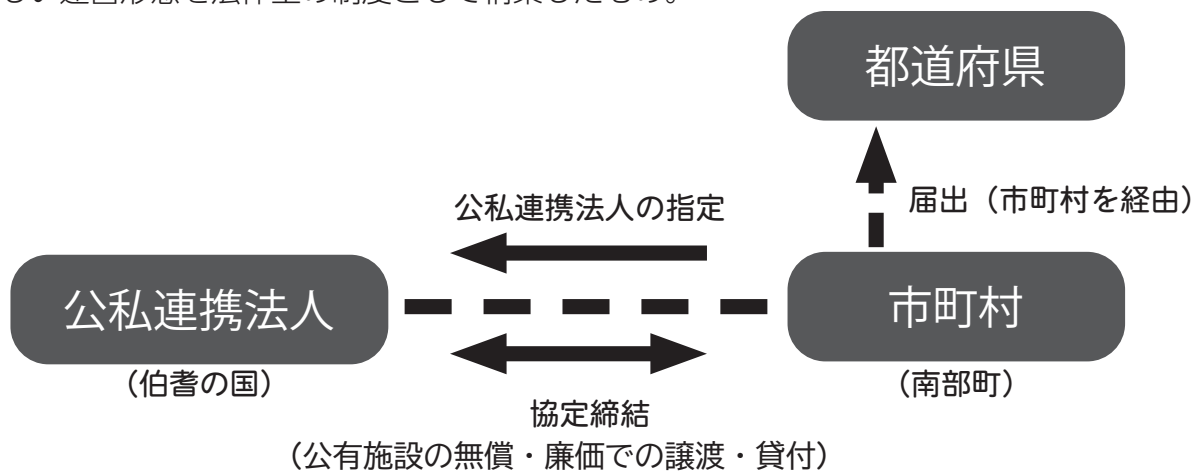

### 新園の建設予定地



## Q &amp; A

## Q. なぜ2園統合するの？

A. 施設が老朽化している保育園のうち「つくし保育園」は浸水域に立地しており、水害の場合の避難先及び避難経路の確保に難があり移転が求められます。また、少子化により毎年出生数が減少する将来予測を考えると、保育園の統合は必要であり、距離的に近い「さくら保育園」と「つくし保育園」を統合することとしました。

## Q. なぜ町立をやめて私立にするの？

A. 新園は認可保育園であることを前提にしていますので、制度上、保育の質や保育認定、保育料は公営、民営での違いはありません。一方、民営は公営に比べて意思決定や体制の整備などが柔軟でスピーディであり、民間の創意工夫によるサービスが期待できます。また保育に係る町負担の収支が明確になるとともに、町の財政負担も軽減されます。保護者の皆様の中には、私立になることに不安を感じられる方もおられると思いますが、児童福祉法の公私連携型の保育所とすることで運営に行政が関わりますのでご安心いただけます。

### 保育所利用の仕組み (参照：厚生労働省資料)

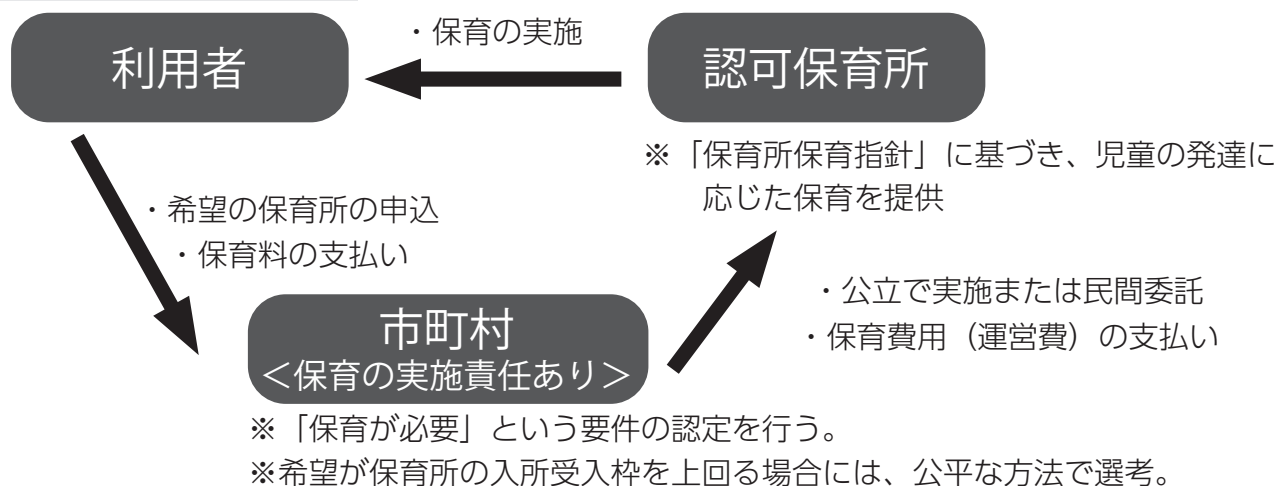

## Q. なぜ伯耆の国を指名による公私連携協定を結ぶの？

A. 公私連携協定の締結は、法人を公募又は指名により選定する必要がありますが、選定方法については法律に特段の定めはありません。全国的にみても指定管理から移管する場合は、その法人をそのまま指名指定している自治体が多くあります。「伯耆の国」は10年以上にわたり2園を指定管理されており、保護者の皆様からの満足度も高く評価されています。また、南部町が<sup>しゅつえん</sup>出捐（※）する社会福祉法人であり、そこで働く保育士等職員の雇用を守ることも必要ですし、なにより園児や保護者の皆様も突然保育士が変わるという環境の激変への不安がなくなります。

※法人設立のために一定の財産を提供することで、旧西伯町・旧会見町が伯耆の国に500万円ずつ出捐しています。

## Q. 2園の統合により変わることはあるの？

A. 保育の質や保育認定、保育料は公営、民営での違いはありません。保護者にとって通園するための送迎距離が違ってきますが、安全に通園できるように県道溝口伯太線の改良を要望します。園舎が新しくなることは、子どもたちにとっては安全に楽しく充実した保育時間を過ごせます。



### 3. 今後の進め方

	R6.3	R6.4 ~	R7.4 ~	R8.4
用地調査	↔			
文化財調査		↔		
建築設計		↔		
農振除外・農地転用		↔		
用地取得			↔	
土地造成			↔	
周辺整備			↔	
建設			↔	
開園				→

※時期は変更になる場合があります。

#### 参考：つくし保育園とさくら保育園の統合に係るアンケート結果

統合してできる新しい保育所の建設候補地として町執行部が選定した理由をお示し、アンケートを実施しましたところ、たくさんの方からご回答いただきました。

アンケートの実施方法は、保育所の直接の受益者である保護者の皆様については、通園されている全世帯に用紙を配布し回収しました。また、一般の方へはホームページ上で電子回答ができるようにしました。

町の考え方、アンケート内容及び結果の詳細、YouTubeの町長メッセージは町のホームページで公表していますのでご覧ください。



▲町ホームページ

#### 💡 アンケートの概要

- 1. 実施期間** : 令和5年10月18日～31日
- 2. 配布・回収** : 保護者 回収率46.6% (109/234世帯)  
一般町民 電子回答 149件、紙回答 245件
- 3. 結果** : 次のページをご覧ください。

回答者 設問	保育所 (保護者)	電子集計 (一般町民)	紙集計 (一般町民)
	<p>《園別割合》</p>	<p>《年代別割合》</p>	<p>《年代別割合》</p>
低い場所であること 災害や交通事故のリスクが			
遊んでいること 里山で遊ぶ、子どもたちの遊びや学びの場として適し			
場所であること 保護者が安全に通いやすい			
広さや騒音など安定した育 ちに適した場所であること			

おめでとうございます

厚生労働大臣特別表彰

民生委員・児童委員

笹谷 順子さん（東上）

大塚 道夫さん（清水川）



令和4年12月に全国で民生委員・児童委員の一斉改選が行われ、南部町でも21名の委員の方が交代されました。退任された方のうち、15年以上民生委員・児童委員として活動され、委員としての功績が多岐であった方について、厚生労働大臣から特別表彰が授与されることとなり、鳥取県では11月24日に県庁において伝達式が執り行われました。

南部町で受賞された方は、笹谷順子さんと大塚道夫さんです。笹谷さんは平成13年から約22年間、大塚さんは平成19年から約16年間、委員としてお世話になりました。伝達式において、受賞者代表の笹谷さんは「私たちは、民生児童委員として、地域福祉の推進を担ってきました。長年の活動が実り大変光栄です。これからは地域住民として、民生児童委員の活動を応援して参ります。今後とも民生児童委員へのご支援を賜りますようお願い申し上げます」と謝辞を述べられました。

法勝寺電車の記憶を子どもたちに受け継ぐ

法勝寺電車にクリスマスの飾りつけ

▶ 手作りの飾りをひもにつける園児



▶ 電車に飾ります



12月18日（月）、キナルなんぶに展示されている法勝寺電車車両にクリスマスの飾りつけが行われました。企画したのは、法勝寺電車の記憶を次世代へ繋ごうと活動を行っている、がちゃこんプロジェクト（田中正夫代表）。子どもたちと一緒に行う初めての取り組みで、近隣のすみれこども園に声をかけふじ組（年長クラス）の園児27人が集まりました。

園児は折り紙を使ってキラキラ星のオーナメントを手作りし、がちゃこんプロジェクトのメンバーに手伝ってもらいながら飾りつけを行いました。ひもにくくりつける作業に四苦八苦し、「飾るのが難しかった」という声もありましたが、飾りつけられた電車には園児たちから大歓声が上がりました。

また、園児から「赤鼻のトナカイ」「あわてんぼうのサンタクロース」の歌が贈られました。田中代表は「子どもたちに喜ばれて元気をもたらした。法勝寺電車を子どもたちにも知ってもらって、子どもから大人まで記憶が繋がっていけば」と期待を寄せました。



# 命を守る防災を再点検しましょう 町長室から No.79

今年の干支は「甲辰」。<sup>きのえたつ</sup>「変革」や「激動」など時代が動く年と言われているですが、元日には最大震度7の能登半島地震が発生し、さらに、2日には羽田空港で航空機事故の大惨事がありました。海保機の搭乗員は、寒さ厳しい能登の被災地へ救援物資を運ぶために飛び立つ予定だったとか。地震災害で亡くなられた皆様、そして海保の殉職職員の皆様のご冥福と被災された皆様の一日も早い復興をご祈念いたします。

さて、この震災対応として、(公社)青年海外協力協会(JOCA)から南部町と同じく活動拠点のある輪島市への支援要請があり、現地から要望のあった水、簡易トイレなどの支援物資を、1月6日に町職員が金沢市の配送センターへ届けました。また社会福祉協議会では早速、義援金の受付を開始していただいています。被災地への職員派遣では1月18日から一般職が、26日からは保健師が約一週間志賀町の支援に当たりました。被害は甚大であり、さらに高齢化率



▲支援物資搬入の様子

南部町長 陶山清孝

も高く、冬は雪に覆われる地域で南部町とも重なる課題を抱えております。今後も息の長い支援が必要だと考えています。

島国日本は地震、豪雨、豪雪など自然災害から逃れられない地勢的宿命にあるといわれています。災害は常に身近に起こると想定し、命を守る準備を怠らないことが何よりも重要です。あらためて命を守る防災について行政、地域、個人レベルでの備えを再点検することが必要ではないでしょうか。



KINARU  
NANBU

キナルなんぶで新しい出会いを見つけませんか？  
～教室・講座・遊び・体験～何かしたいならキナルに行くだけ！

キナルなんぶ

～毎月メインテーマを持って

様々な催しを計画しています～

## 50万人プロジェクト！

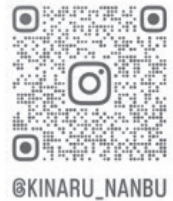

@KINARU\_NANBU

《1月の様子》



農業講座



チーズ作り

— 2月のメインテーマは「健康」！ —

＊鳥取県レクリエーション大会

24日(土) 13時～16時

■内容 ペーパークラフト、バルーンアート、プラズマカー

■参加費 無料

＊プチ健康診断コーナー設置！

1日(木)～29日(木)

楽しく、簡単に！少し健康になれるかも！

■内容 タブレットで簡単健康チェック

塗り絵、クロスワード、まちがいさがし

【問い合わせ先】 キナルなんぶ ☎46-0870



# デザイン機構通信

～人と人、笑顔と笑顔をつなぐ～



## しごとコンビニでちょっと働きませんか？

しごとコンビニは、ちょっとだけ手伝ってほしい事業所様・個人様とちょっとだけ働きたい町民の方を業務委託でつなぐ仕組みです。今回は、実際におしごとをされている事例をご紹介します。

### 伯耆の国 ゆうらく様 「車いすのお手入れ」のおしごと

1回につき、4台の車いすのお手入れを週に2回(月・金)稼働中。家事や子育てのスキマ時間に1時間程度、1か月に4回程度おしごと♪「一生懸命掃除をして綺麗になるとやりがいがあります。」とのお声を登録者の方から頂いています。

『子どもが小さいのでフルタイムではなかなか働けないけどちょっと気分転換に働きたい』『フルタイムでの勤務は難しいけど社会との繋がりは持ちたい』そんな働き方を望まれる方は、しごとコンビニで働いてみませんか？



## なんぶ里山デザイン大学『里山暮らす』講座のお知らせ

南部町の魅力を町内外へ発信し、里山体験を通じ心も体も豊かになる暮らしを提案する「里山暮らす講座」にさまざまな地域からご参加いただいています。

去年は春から野草食をテーマにした講座、養蜂体験、オオキンケイギクの草木染、木工黒板ボード作りなど様々な講座を開催しました。

「自然の中での活動に癒された」「自然の素晴らしさを感じた」「身近な素材に新たな発見があった」など、参加者の皆様から喜びの声を頂いています。

4月より下記の企画をしておりますので是非ご参加ください。



実施日	内 容	予約開始日
4月14日(日)	草花を描く食す ～線細ペン画～	2月14日(水)
4月28日(日)	DIY講座 ～収納付き長椅子作り～	2月28日(水)

講座の詳細、予約は当機構ホームページまたは、チラシをご覧ください。



最新情報は  
こちらから

SCAN ME



ホームページ



インスタグラム



フェイスブック



えん処米や



NPO法人  
なんぶ里山デザイン機構  
Nanbu Satoyama Design Association



お問い合わせ

☎ 0859-21-1595

平日9:00-17:00



# 認知症になっても 安心して暮らせる社会を

2025年には、65歳以上の高齢者の5人に1人が認知症になると見込まれ、その数は700万人と推計されています。家族や友人、近所の方など誰にとっても認知症は身近な病気になってきています。誰もが認知症を他人事ではなく自分事としてとらえ、認知症を知り、備え、人とつながることが大切です。

## 知ろう

認知症についての正しい知識や相談場所を知っておきましょう。

認知症に早くに気づき、受診をすることで適切な対応・治療につながります。

### 相談窓口

- ◎もの忘れ相談会
  - ◎かかりつけ医
  - ◎認知症疾患医療センター
  - ◎南部町 健康福祉課  
認知症地域支援推進員  
南部地域包括支援センター
- ☎ 66-5524

## 備えよう

生活習慣病の予防や、趣味を楽しみましょう。

家族に自分の意思を伝えておくことも今後の人生を自分らしく生きるために大切です。

### 予防

- ◎運動習慣
  - ◎バランスの良い食事
  - ◎脳トレ
- …等

## つながろう

もし認知症と診断されても、人との交流を心がけ、自分や家族だけで悩みを抱え込まないようにしましょう。

### 集いの場

- ◎家族のつどい
  - ◎オレンジカフェ
  - ◎地域のサロン
  - ◎100歳体操
- …等

## 地域で認知症の方を 見守り・支えるための取り組み一例…

### 認知症サポーター養成講座

今年度も認知症サポーター養成講座を町内で実施しました。

11月末時点で1,949人のサポーターが町内におられます。

認知症サポーターとは認知症について正しい知識をもち、認知症の方を見守る応援者の事です。多くのサポーターを養成することで認知症になっても安心して暮らせるまちを目指しています。



### 見守り SOS ネットワーク訓練

昨年12月10日に、認知症の方が行方不明になったという想定で賀野地区浅井・高姫集落で捜索訓練を行い、多くの方にご参加いただきました。

訓練終了後の意見交換では「普段からのつながりや見守りがいざという時に大切だと感じた」「困ったときに声を出しやすい関係作りが必要」という感想が聞かれました。

行方不明の方の早期発見には地域の方の協力が大切です。



# 新一年生のご家庭を訪問します — 戸別家庭訪問 —

「戸別家庭訪問」とは、南部町が実施している子育て支援策です。教育委員会事務局の職員と訪問支援員が2名1組で対象の家庭を訪問し、小学校入学に際しての不安や子育てに係る心配や悩みなどを保護者やお子さんから直接伺って、少しでも軽減や解消に向かえるよう努めています。訪問は、南部町家庭教育支援チーム（愛称：スマイルサポートなんぶ）が年に3回実施しています。

家庭を取り巻く環境の多様化や、地域のつながりの希薄化などに伴い、子育てについての不安や孤立を感じる家庭も少なくありません。また、コロナ禍の生活やオンラインツールの浸透などにより、生活習慣や生活様式も目まぐるしく変化しています。このような中、地域全体で保護者が抱える課題をくみ取り、保護者に寄り添いながら家庭教育を支える仕組みづくりは、一層重要となっています。南部町では3年前からこの戸別家庭訪問による家庭教育支援に取り組んでいます。

3月には、令和6年度小学校入学のお子さんの全家庭を訪問させていただきます。



◆親身になって話を聞いてくださり、ありがとうございました。  
◆入学前は不安なことも多かったですが、対応いただき心強かったです。  
◆町の子どものことをサポートする活動があることを初めて知りました。いろいろと楽しそうなプロジェクトを知ることが出来て良かったです。  
これまでの訪問でこのような感想をいただきました。スマイルサポートなんぶのメンバーもやりがいを感じています！

～命を守る防災コラム～

## 防災のススメ

ことばで伝える防災への備え

今年の元日に石川県能登半島を震源とする震度7の地震が発生しました。この地震により能登半島を中心とした北陸地方に甚大な被害をもたらし、また多くの方が亡くなりました。

そしてもうすぐ3月11日。未曾有の大災害、東日本大震災から早13年が経とうとしています。時間が経ち日常生活が戻ると、災害や被災の記憶は薄れがちになります。

今まで数多くの災害に見舞われ自然の怖さを体験してきた日本には、災害に関係するような状況や教訓等を、短い言葉で上手に言い表している意味深いことばがあります。事が起こる前にあらかじめ注意や対策をしておくことを意味する、「備えあれば憂いなし」「転ばぬ先の杖」「降らぬ先の傘」などのことばは、普段から周到的な用意をしておけば、いざというときにも対応ができるということを表します。

ことばが表すように、私たち一人ひとりの防災意識や防災対策が重要です。東日本大震災以後、水や食料品などを蓄える人が多くなってきたと聞きます。

「天災は忘れた頃にやってくる」と言いますが、今は「天災は忘れる前にやってくる」。災害から命を守るには、その怖さを知った上で備えることが大切です。





# “図書館”を上手に使う！

～統計データでみる～

☆お問い合わせ先  
 法勝寺図書館 ☎ 66-4463  
 天萬図書館 ☎ 64-3791

## ■図書館利用者の推移（過去5年間）

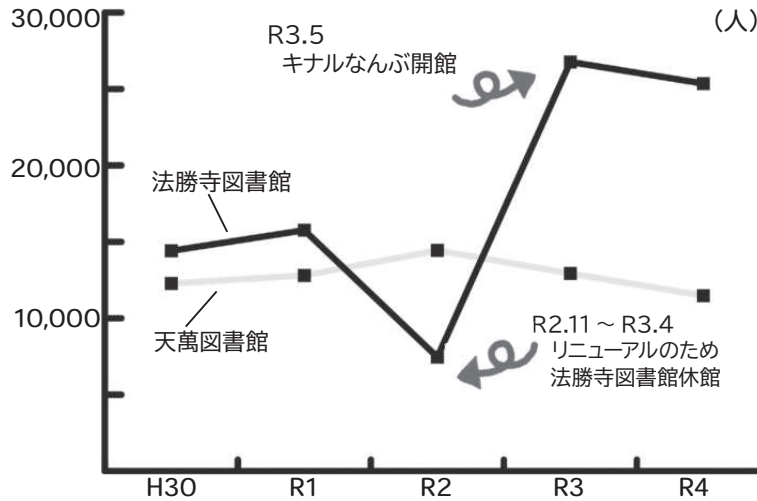

◀過去5年間の南部町立図書館の利用者数をグラフにしてみました！

- 法勝寺図書館はリニューアルオープンにより、新規の利用が増えています。天萬図書館も安定して利用されています。
- 通常新館が出来ると、片方は利用の減少が顕著になりますが、南部町立図書館はそのようなことはなく、使いやすい図書館を上手に利用いただけていることがわかります。

## ～とっても便利！図書館のいろいろな利用方法のご紹介！～

天萬図書館で借りた本を法勝寺図書館へ返すことができます。法勝寺図書館の本を取り寄せて、天萬図書館で借りることができます。（逆もOK）

法勝寺図書館には、閉館後でも予約した本を受け取ることができる「予約ロッカー」があります◎

館によって、雰囲気や本のラインナップが異なります。その日の気分に合わせてご利用ください♪

特色あるそれぞれの図書館をお楽しみください♪



## 蔵書点検に伴う図書館の休館について

休館期間： **3月16日（土）～22日（金）**

※期間中、法勝寺図書館・天萬図書館、両館ともご利用いただけません。

### ■休館中の本の返却について

各館入口、まるごう西伯店、西伯病院のいずれかの返却ポストをご利用ください。  
 CD・DVD・相互貸借資料（他館から取り寄せをした本や資料など）は、開館後にカウンターへご返却ください。

図書館の資料を確認する大事な作業です。ご理解のほど、よろしくお願ひします。

### ■インターネットからのご予約について

開館後の対応とさせていただきます。ご了承ください。

南部町立図書館  
 キャラクター  
 「ブッぽん」 ▶



## **i** 役場に行かなくても スマホで簡単！転出届

マイナンバーカードをお持ちの方は、スマホで簡単に転出届ができます！

### ■転出届の方法

- ① マイナンバーカードと、カード交付の時に設定した署名用電子証明（6桁以上の英数字の暗証番号）と、利用者用の暗証番号（4桁の数字）を用意する。

※忘れた場合は、役場で再設定できます

- ② マイナポータルをスマホ等にインストールして、マイナンバーカードを読み込み、4桁の暗証番号を入力してマイナポータルを開く。

- ③ 引越し手続きのボタンを選んで、必要な項目を入力して更新する。

- ④ 届出を受け付けた旨の知らせがマイナポータルに届く。（南部町と転入先の役所から受付完了の知らせが届きます）

※メールではありません。マイナポータル上で確認してください。

- ⑤ 転入先の役所にマイナンバーカードを持って転入届に行きましょう！

～手続きは以上で完了です！～

転出届は場合によって役場での手続きが必要になるものもありますが、学生など世帯主でない方はこの方法をお勧めします。

### 【問い合わせ先】

町民生活課（法勝寺庁舎） ☎ 66-3114

## **i** ～米子税務署からのお知らせ～ 確定申告について

### ■納付はキャッシュレスが便利です！

口座振替、スマホアプリ、インターネットバンキング、クレジットカードなど、納付手段を選ぶことができます。

### ■申告と納税の期限

<所得税および復興特別所得税・贈与税>

3月15日（金）

<消費税および地方消費税（個人事業者）>

4月1日（月）

<事業税・住民税の申告期限>

3月15日（金）

【問い合わせ先】 米子税務署 ☎ 32-4121

# くらしの情報

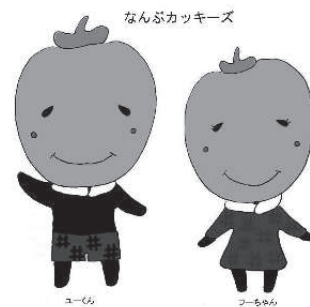

## お誕生おめでとう

（氏名） （住所）

みくり  
谷 美玖璃 東 町

## ご冥福をお祈りします

（氏名） （年齢） （住所）

塔畑 廣信 88歳 阿 賀

柴田 章 80歳 三 崎

藤 操 92歳 与一谷

三反田幸生 69歳 鴨 部

船越 澄江 89歳 金 田

前田 勝 86歳 猪小路

赤井 正年 73歳 諸 木

瀬尾 英信 103歳 猪小路

北尾 睦祥 78歳 原

12月16日～1月15日提出分・敬称略

※掲載は希望者のみです。

## 12月31日現在の人口

男 4,929人（－15人）

女 5,343人（－2人）

計 10,272人（－17人）

世帯数 3,916世帯（－3世帯）

※外国人登録者を含む

（ ）内は前月との比較

## <2月>税金・使用料のお知らせ

- ・固定資産税
- ・国民健康保険税
- ・下水道使用料
- ・後期高齢者医療保険料
- ・保育料
- ・公営住宅使用料
- ・給食費
- ・放課後児童クラブ

【納付期限：2月29日（木）】



## 令和6年南部町農作業標準料金協定額が決定しました

この協定額は町の標準額です。作業条件等によって双方の話し合いで決めてください。

【問い合わせ先】 農業委員会事務局 ☎64-3792

■農作業料金（オペレーターの人件費を含みます）

改定日：令和6年1月1日

作業名		標準額 (消費税抜き) 円	摘要		
耕	一般田	6,700	10a当り		
	圃場整備田	6,260			
	畑	5,720			
	ディスクハロー	6,700			
代かき	一般田	7,020			
	圃場整備田	7,020			
機械田植	一般田	6,480	10a当り		
	圃場整備田	6,480			
	側条施肥	6,700			
	除草剤散布 一括作業	7,020			
畦畔付け	76	1m当り			
溝きり	5	1m当り			
麦刈	圃場整備田	13,390	10a当り		
畦畔草刈		1,940	1時間当り (機械持込・燃料代含む)		
大豆	中耕培土	6,480	10a当り (中耕及び培土を一括で処理)		
	中耕のみ	4,320	10a当り (管理機使用、中耕・培土を個別に実施)		
	土寄せのみ	4,320			
種蒔き		3,240	10a当り		
稲	バインダー	一般田	8,400	10a当り (紐代含む)	
	圃場整備田	7,350			
刈	コンバイン	一般田	倒伏又は湿田 50%以上	22,050	10a当り
		倒伏又は湿田 50%未満	19,950		
	整備田	倒伏又は湿田 50%以上	19,950		
		倒伏又は湿田 50%未満	17,850		
稲藁結束		4,200	10a当り (紐代含む)		
ハーベスター	生こぎ	8,400	10a当り		
	乾燥	7,350			
大豆	コンバイン	12,600	10a当り		
そば	刈り取り	12,600	10a当り		
	乾燥・調整 (袋代除く)	126	キログラム当り		
農業用ドローン	種子	2,160	10a当り		
	薬剤・肥料	2,700	(薬剤費、肥料代は別途)		
堆肥散布		5,000	10a当り (マニアスプレッダー使用、堆肥代含む)		

下  
手  
間  
除  
く

■農作業賃金（令和6年中に鳥取県最低賃金が改定された場合は、標準額の読み替えをお願いします）

作業名	標準額 (消費税非課税) 円	摘要
一般労務 (労務賃金) (1時間当り)	900	作業内容及び時間帯により適宜加算 (参考) 鳥取県最低賃金 900円 (R5.10.5~)



## 令和4年度鳥取県西部広域行政管理組合一般会計 決算の概要

令和4年度の鳥取県西部広域行政管理組合一般会計の決算は、歳入総額が50億6,889万円、歳出総額が49億9,709万円となり、令和5年度へ繰り越した事業を実施するための財源416万円を除いた実質収支は、6,764万円となりました。

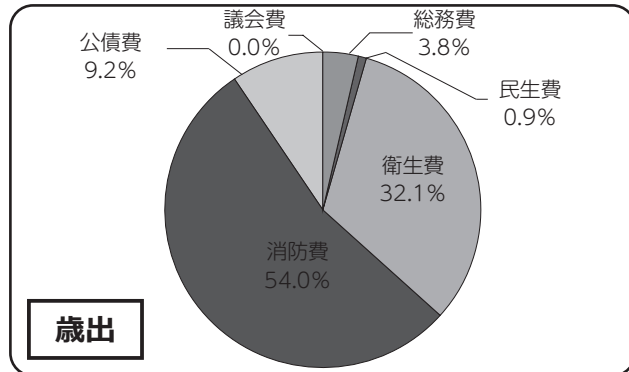
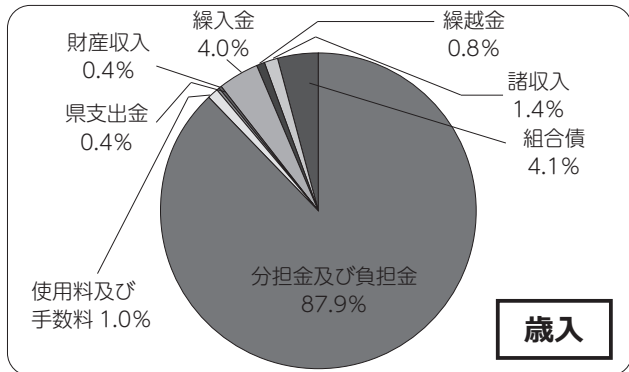

歳入区分	決算額
分担金及び負担金	44億5,591万円
使用料及び手数料	5,117万円
県支出金	1,926万円
財産収入	2,222万円
繰入金	2億37万円
繰越金	4,180万円
諸収入	7,096万円
組合債	2億720万円
合計	50億6,889万円

分担金及び負担金の市町村内訳は次のとおりです。

米子市	25億5,357万円
境港市	5億1,189万円
日吉津村	1億2,312万円
大山町	3億5,839万円
南部町	2億5,703万円
伯耆町	2億7,217万円
日南町	1億5,794万円
日野町	1億1,166万円
江府町	1億1,014万円

歳出区分	決算額
議会費	105万円
総務費	1億9,119万円
民生費	4,293万円
衛生費	16億544万円
消防費	26億9,990万円
公債費	4億5,658万円
合計	49億9,709万円

### 【問い合わせ先】

鳥取県西部広域行政管理組合総務課 ☎ 22-7732



## 「たすかーど」についてのお知らせ

### ■スペシャルポイントの使用期限は今月末まで！

町から付与した、スペシャルポイント第1弾4,500ポイント・第2弾5,500ポイントの使用期限は**2月29日(木)**です。お忘れなくご使用ください。

【スペシャルポイントに関する問い合わせ先】 企画政策課 ☎ 66-3113

### ■現金チャージポイント5倍デー開催！

たすかーどの現金チャージポイント5倍デーを開催します。開催日にたすかーどにチャージをすると、通常1パーセントのポイントのところ5パーセントと、付与されるポイントが5倍になります。ぜひこの機会にチャージをしてみてください。

※お買い物ポイントは変わりません。

※例えば現金1万円チャージした場合、通常100ポイントの付与が500ポイント付与になります。

≪開催日時≫ 2月8日(木) 午前9時～各加盟店の営業終了時まで

【チャージポイントに関する問い合わせ先】 南部町商工会 ☎ 66-2035



ご存知ですか？国民年金保険料を手軽に納めるなら・・・

Q. 保険料を納めに行く時間がありません。もっと手軽に納めることができませんか？

A. 一定期間の保険料をまとめて納めると、保険料が割引になりお得です！

納め方  
**1**

「口座振替」で手間いらず！

口座振替なら、月々の保険料を納め忘れる心配がありません。

【注意】

- ・事前に年金事務所や金融機関でのお手続きが必要です。
- ・保険料がおトクになる〔前納〕の申込期限は8月末・2月末の2回です。
- ・当月末振替は随時申し込みが可能です。

納め方  
**3**

「クレジットカード」で、お手軽に。

カード払いなら、月々の保険料を納め忘れる心配がありません。

【注意】

- ・事前に年金事務所でのお手続きが必要です。
- ・保険料がおトクになる〔前納〕の申込期限は8月末・2月末の2回です。

納め方  
**2**

「身近な場所」で、お手軽に。

全国のコンビニエンスストア・金融機関・郵便局の<窓口>や<ATM>で納めることができます。

【注意】

- ・納める際には「納付書」が必要です。

納め方  
**4**

「インターネット」で、スイスイと。

インターネットバンキングや〇〇PAY等のスマホアプリでご自宅から納めることができます。

【注意】

- ・納める際には「納付書」が必要です。
- ・インターネットバンキングの場合、事前に金融機関でのお手続きが必要です。

【問い合わせ先】 米子年金事務所 ☎34-6111



鳥取県西部広域行政  
管理組合の入札参加資格

鳥取県西部広域行政管理組合が発注する指名競争入札に参加するには、組合を構成する市町村のいずれかで、指名競争入札に参加する資格を有することが必要です。入札参加資格をお持ちでない場合は、いずれかの市町村で手続きをしてください。

なお、組合の入札案件は、組合ホームページに公表されます。



【問い合わせ先】

鳥取県西部広域行政管理組合  
☎22-7732



日曜労働相談会  
のお知らせ

解雇、雇止め、賃金未払い、労働時間、有給休暇、パワーハラスメントなど労働問題全般に関する相談会を開催します。

■日時 3月3日(日)  
午前10時～午後3時

■場所 米子コンベンションセンター

■申込期限 2月27日(火)  
※完全予約制です。  
※相談は無料、秘密は厳守します。

【問い合わせ先】

労使ネットとっとり(県労働委員会)  
☎0120-77-6010



連合全国一斉集中労働  
相談ホットライン

雇用形態にかかわらず、働くみなさんのトラブルや心配事の解決に向け、相談員が秘密厳守でおこたえます。一人で悩まず、お気軽にご相談ください。

■実施期間  
2月6日(火)・7日(水)  
午前10時～午後7時

■相談番号  
0120-154-052

【問い合わせ先】 連合鳥取  
☎0857-26-6605

# まちの行事

2月11日～3月10日

関健康管理センターすこやか ☎ 66 - 5524

	場所	日時	内容
認知症の方の家族のつどい	キナルなんぶ	2月16日(金) 10:00～12:00	認知症の人を介護している家族の集まり。相談・情報交換・勉強の場。
米やカフェ	えん処米や	2月20日(火) 9:30～11:00 ※お茶代100円	誰でも気軽に参加し、交流できる「認知症カフェ」
さくらカフェあいみ	てま里	3月5日(火) 13:30～15:30 ※お茶代100円	誰でも気軽に参加し、交流できる「認知症カフェ」

## ◆相談

	場所	日時	内容・問い合わせ先
消費生活相談	天萬庁舎1階	2月13日(火) 9:00～12:00	訪問販売、インターネットなどのトラブル 町民生活課 ☎ 64 - 3781
人権・行政相談	交流会館	2月13日(火) 13:30～16:00	人権・社会教育課 ☎ 64 - 3782 総務課 ☎ 66 - 3112
多重債務・法律相談会	米子コンベンションセンター 第5会議室	2月15日(木) 13:30～15:00	多重債務やヤミ金融等 【事前予約先】西部消費生活相談室 ☎ 34 - 2648 ≪受付時間≫ 8:30～17:00
申告相談 (所得税・住民税)	天萬庁舎	2月15日(木) ～21日(水)	【受付】8:30～10:30 / 13:00～15:00 ※土・日・祝日を除きます。 詳しくは広報なんぶ1月号をご覧ください。 税務課 ☎ 66 - 4802
	プラザ西伯	2月26日(月) ～3月15日(金)	
所得税確定申告 <米子会場>	米子コンベンションセンター 2階 国際会議室	2月16日(金) ～3月15日(金) 9:00～16:00	所得税の確定申告。 ※土・日・祝日を除きます。 米子税務署 ☎ 32 - 4121 (代)
全国一斉相続・遺言相談会	米子市公会堂	2月17日(土) 10:00～13:00 ※要予約	相続・遺言など 鳥取県司法書士会 ☎ 0857-24-7024
こころの健康相談会	健康管理センターすこやか	2月20日(火) 午後から※要予約	公認心理師があなたのお悩みを伺います。 健康福祉課 ☎ 66 - 5524
行政書士無料相談会	キナルなんぶ 小会議室	2月21日(水) 10:00～13:00 ※要予約	相続・遺言・成年後見・マイナンバーカードの代理申請等 鳥取県行政書士会 ☎ 0857 - 24 - 2744
消費生活相談	天萬庁舎1階	2月27日(火) 9:00～12:00	訪問販売、インターネットなどのトラブル 町民生活課 ☎ 64 - 3781
人権・行政相談	総合福祉センターしあわせ	3月6日(水) 9:00～11:30	人権・社会教育課 ☎ 64 - 3782 総務課 ☎ 66 - 3112
休日こころの健康相談会	健康管理センターすこやか	3月10日(日) 午後から※要予約	公認心理師があなたのお悩みを伺います。 健康福祉課 ☎ 66 - 5524

## ◆イベントなど

	場所	日時	問い合わせ先
手話講座	キナルなんぶ 中会議室	2月15日(木) 19:00～20:00	天萬図書館 ☎ 64 - 3791
点字サークル	交流会館	2月20日(火) 9:30～11:30	天萬図書館 ☎ 64 - 3791
おはなし会	キナルなんぶ 多目的ルーム	2月25日(日) 10:30～11:00	法勝寺図書館 ☎ 66 - 4463
みんな集まれ! あそぼう 広場「親子サッカー大会!」	あいみドーム	3月3日(日) 10:00～11:30	人権・社会教育課 ☎ 64-3782
点字サークル	交流会館	3月5日(火) 9:30～11:30	天萬図書館 ☎ 64 - 3791
製本サークル	キナルなんぶ 小会議室	3月9日(土) 9:30～12:00	法勝寺図書館 ☎ 66 - 4463
法勝寺鉄道100周年 記念シンポジウム	キナルなんぶ 多目的ルーム	3月9日(土) 13:00～15:30	キナルなんぶ ☎ 46-0870

毎月第3日曜日は「かぞくの日」

◆図書館休館日	法勝寺図書館	2月19日・26日・28日(図書整理日)・3月4日
	天萬図書館	2月11日(祝日休館)・12日(振替休館)・13日(振替休館)・19日 ・23日(祝日休館)・26日・28日(図書整理日)・3月4日



今回ご紹介するのは、岡村泰雅さん（南部中）。学校生活の傍ら取り組む日々の稽古や世界大会の様子、空手にかける想いについてお話を伺いました。

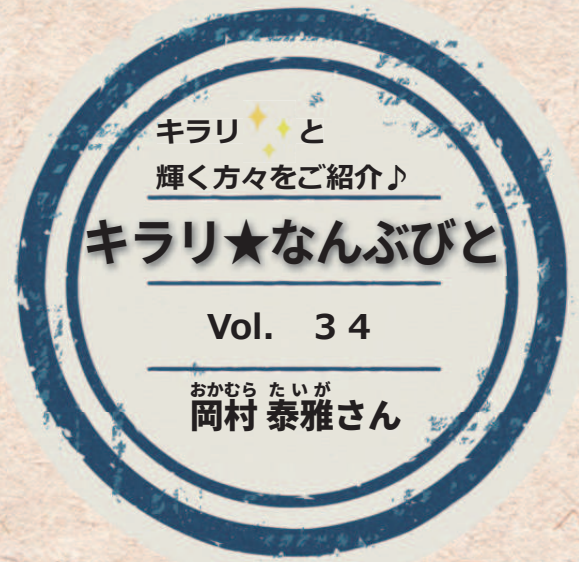

南部中学校2年の岡村さんは、空手で世界一を目指しています。5歳の頃、「スポーツを通して礼儀を身につけてほしい」という家族の思いをきっかけに道場に通い始めました。週に4、5回は米子市の道場に通って稽古に励み、道場に行かない日もランニングなどをして鍛錬を積んでいます。

全国大会での優勝経験もある岡村さんは「試合で優勝したときは本当に嬉しい」と、空手の魅力を語ります。しかしどんなに練習で出来ていても試合では上手くいかない事も多く、武道の難しさを日々感じていきます。昨年11月には、カザフスタンで開催された世界大会に出場し、活躍が期待されます。

12〜13歳、55kg未満の部で見事準優勝を果たしました。決勝ではロシア人選手と対戦。同じ階級ではあるものの、外国人選手との体格の差や、力強さを痛感します。昔から目標としていた世界大会で表彰台に立つことができた喜びを感じながらも、優勝を逃した悔しさが大きかったという、今後は体格の違う選手とどう戦っていくか課題が見えたと振り返ります。

「この悔しい経験を次につなげていきたい。皆に憧れられる選手になって、2025年に日本で開催される世界大会でリベンジしたい」と目標を語ってくれました。南部町から世界に羽ばたく岡村さん。今後とも一層の活躍が期待されます。



◀稽古の様子



◀カザフスタン大会にて

今月のメニュー

※ヘルシーメニューコンテスト※  
小学生の部 佳作受賞作品

鶏むね肉と南部野菜のカレー炒め

一人分 エネルギー 112kcal 食塩相当量 0.5g



調味料、少々を目安は親指と人差し指でつまんだ量です。



◀ YouTube でレシピ動画公開中！

減塩で元気・長生き・南部っ子 !!

まいがな！減塩 レシピ



材料 (2人分)

- ・鶏むね肉 100g
  - ・油 大さじ 1/2
  - ・ブロッコリー 1/2 株
  - ・カレー粉 少々
  - ・ピーマン 1 個
  - ・塩 少々
  - ・スイートコーン (冷凍) 少々
  - ・こしょう 少々
- 大さじ 2



作り方

- ① 鶏むね肉は食べやすい大きさに切る。
- ② ブロッコリーは熱湯でサッと茹でる。ピーマンは種をとり、乱切りにする。
- ③ フライパンに油をひき、①②、スイートコーンを加え炒め、カレー粉、塩、こしょうで味を整える。

# コアカミゴケ

## ■森の赤頭巾

令和のご時世、ライターやチャッカマンに置き換わり、使う機会も見られる機会も減ってしまつたマツチ棒。観察会で「まるでマツチ棒のような形」という説明が通じるのは限られた世代のようです。赤い部分が小さな頭巾のように見え、立ち上がって並ぶ姿はまさにマツチの軸が刺さっているような小さな生き物。種類を調べる時、苦し



天萬

撮影：桐原真希

紛れで「赤い帽子のついたコケ」という言葉でネット検索をかけたら、バツチリ同じコケが出てきました。おそらくコアカミゴケと思われる地衣類の仲間です。コケと名前がついていますが、実はコケのグループではない、というオチもありました。

## ■北側が好き？

これまで、この赤頭巾ちゃんを見たことがあるのは、天萬の龍門寺の森の北側、馬場の長田神社の北側、森の学校アスレチックコースの北側と、寒い季節の比較的大きな木々が沢山ある森や社寺林で、日当たりが悪い朽木や切り株といった所ばかりです。もしかしたら、お寺や神社の裏側などを探すと、ひっそりと生えているかもしれない。これまたそっくりさんがいらつしやり、硫黄臭がするような活火山地帯や硫黄温泉などがある山地では、イオウゴケという種類があるとのこと。こちらはモンローリップというあだ名もあり、赤い部分を映画俳優マリリン・モンローに見立てて、

## ■地球の大先輩

地衣類は、種子を作る草や木よりも、そして恐竜たちよりもずっと前から地球で暮らしている大先輩です。約5億年前に地衣類とコケ類が誕生したとされています。しかし、地衣類は藻類と菌類が共生しているやや特殊な生き物で、生物分類としては菌類の扱いです。法勝寺川の川土手に並ぶソメイヨシノの幹肌にも、同じ地衣類のウメノキゴケの仲間がよく目につきます。土がなくても岩やコンクリート、枯れ木などで暮らしているのたくましい生き物、地衣類。この冬探してみませんか？

自然観察指導員 桐原真希

祐生出合いの館【緑水湖畔】 ■休館日：毎週火曜日（火曜日祝日は翌日） ■問い合わせ先：☎ 66-4755

### 「羽子板と双六に見る一昔の子どもの遊び展」

1月27日(土)～3月25日(月)

昔の正月といえば、羽根つきと双六を思い出される方は多いと思います。雑誌の付録には必ずと言っていいほど双六がついていて、子どもたちに関心の高いテーマや絵柄で飾られていました。また、羽子板で羽根つきをする光景は見なくなりましたが、羽子板は女子の出産祝いや縁起物として作られています。祐生集物から、昔の子どもの楽しんで世界を是非ご覧ください。

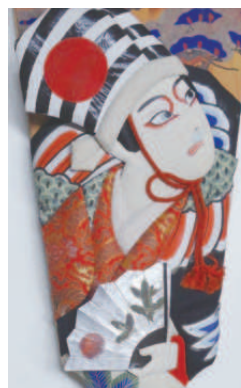

### 祐生検定②④

祐生はたくさんの年賀状を作っています。残された年賀状の中で、昭和12年が最も多いのですが、何種類あるでしょうか。

- A. 5種類
- B. 10種類
- C. 20種類
- D. 25種類