



広報

見てごしない、桜と蛍の舞う町 南部町

なんぶ

2022

4

No.211

特集

性別にかかわらず 自分らしく暮らせるまちを目指して

【今月の主な内容】

- お出かけ役場の愛称が「どこでもなんぶ」に決定！
- いろいろな農作物の生産と販売に取り組む農家の皆様を応援します！
- まちの話題

新聞社が地域貢献の活動を表彰／南部町自衛隊入隊激励会
フィールドスタディ型政策協働プログラムを実施



広報なんぶの最新号や
バックナンバーは
南部町ホームページで！



見方を変えて、誰もが幸せに
 固定的な見方や考え方を見直すことは、性別、役割などにとらわれず、一人の個人として見ることに繋がります。「いろいろな考え方がありと思える人が一人でも増えて、みんなの幸せにつながっていく」と考え、よつばの会では、活動の中でまずは自分たちが学び、変わることに大切にしていきます。
 入江会長は、これからの活動について「一緒に考える人を増やして、みんなで高め合っていくことが根付くようにしていきたい。自分のことを大切に思ってもらえるような活動ができれば」と話されました。

TOPIC

4月から、中学校の制服が変わります

新1年生から、男女共に制服がブレザーに変わります。男女の区別が無い“ジェンダーレス”の制服で、スラックスとスカートが選択できるようになりました。“ジェンダーレス”の制服を導入することで、性別にかかわらず自分たちが着たい制服を着用できるようになります。また、天候や気温の変化に対応がしやすい、機能性に優れた一面も持ち合わせています。デザインは南部中学校・法勝寺中学校とも共通で、ネクタイの色・柄で各校の特徴を表しています。



南部中は特産の柿をイメージしたオレンジ色のネクタイ、法勝寺中は桜土手をイメージしたピンクとブルーのネクタイを着用します。



南部中学校 黒見校長先生

LGBTQ（性的マイノリティ）、国際的・宗教上の性差の問題、天候・気候、衛生面など、色々な角度から検討を重ねてきました。導入が実現でき、新しい一歩が踏み出せたことを嬉しく思います。町内2校が同じデザインにすることで、南部町立中学校としての統一感、一体感も生まれると思っています。

新しい制服は在校生からも評判です。この制服が、南部中が大切にしている「一体感」と「感動の共有」という目標の象徴になると信じています。

法勝寺中学校 船越校長先生

制服が理由で不登校になったり、生きる価値を見失う生徒がゼロではないと気づき、制服が変わることに躊躇はありませんでした。何度も職員同士、PTA、CSとの協議を重ね、長く愛されるデザインが出来上がったと思います。

法勝寺中学校では、今回の変更を機に、多様な性を受け入れる環境づくりを推進していく必要があると感じています。人権感覚を磨き、これまで同様に一人一人の個性を尊重した学校づくりを推進していきます。

性別にかかわらず 自分らしく暮らせるまちを目指して

「男女共同参画」という言葉を耳にしたことがあるでしょうか。南部町では、すべての「人」が個人として尊重され、性別にかかわらず、家庭・地域・社会のあらゆる場面で個性と能力を十分に発揮し、「協働」して、心豊かな活力ある充実した生活を送れる社会を目指しています。

今月号では、“性別にかかわらず自分らしく暮らす”に焦点を当て、町内外で活躍する方々の取り組みや想いをご紹介します。

南部町男女共同参画会議 「よつばの会」

町内で、男女共同参画について学ぶ活動をしている団体があります。その活動内容や、想いについて、会長の入江麻知子さん（左）、会員の新井則子さん（右）にお話を伺いました。



「よつばの会」ってどんな会？
 南部町男女共同参画会議「よつばの会」は、7名の会員で平成26年から活動しています。毎月1回定例会を開催して、テレビ番組などを基に情報交換や議論を重ねたり研修や会議に参加したりするほか、啓発のために年に1本DVDを作成し、なんぶSANチャンネルで放映しています。
 会員同士で議論することで、他人の考えに触れることができる、自分たちの学びの場になっていきます。「男女共同参画」というと固いイメージがあるかもしれませんが、よつばの会という名前には、「性別にとらわれるのではなく、みんなが幸せになるために」という想いが込められています。
DVDに込めた想い
 「よつばの会」が作成するDVDは、すべてオリジナルの内容です。会員が実際に体験したことからテーマを決め、意見を出し合って台本を作ります。主に固定的な見方や考え方に関わる内容を映像化し、テレビCMのように繰り返し目にできるよう放映しています。
 「目にするものから意識が変わる。私たちの映像を見て、ちよっとしたきっかけで気づきを得てほしい」という想いを込めて作成しています。

過去の作品をYouTubeでご覧いただけます

よつばの会がこれまでに制作・放映した作品を、YouTubeでご覧いただけます。「お弁当は誰が作るの?」「当たり前って何?」など、6作品を公開しています。右QRコードを読み取るか、「鳥取県南部町 よつばの会」で検索してご覧ください。





自分らしく働く ～性別にとらわれない職業選択～

男性の仕事、女性の仕事、と気が付ないうちに性別で職業“男性の多い職業で活躍する女性”、“女性の多い職場で活躍する男性”として、性別にとらわれず活躍する南部町ゆかりをご紹介します。性別にかかわらず“自分らしく働く”ことを考えてみませんか。

保育士 松原 伸さん (すみれこども園)

救急救命士 板井 望さん (鳥取県西部広域行政管理組合消防局)



■男性保育士としての葛藤
女性が大半を占める保育士の

■保育士の魅力
今年、年中クラスの担任を



■心に残った言葉
以前男の子から「先生みたい

中で数少ない男性として、周囲からは期待を感じる場面も度々ありました。しかし、子どもの頃から折り紙やあやとりなどが好きな「インドア派」だったので、「男性は活発」というイメージがプレッシャーになっていました。求められる男性保育士像と、自分が思い描く保育士像のずれがありました。が、「男性だからこうしなきゃいけない」という考え方をやめたことで、今では気持ちを楽しんで働くことが出来るようになりました。



した。自分がその子の人生に「保育士」という一つの選択肢を与えられたことが嬉しかった。男性保育士が増えていく環境になるといいですね。

■保育士を目指す方へひと言
保育の仕事は何年経っても完



■「ありがとう」の言葉
消防や救急の現場は過酷なこ

■消防士を目指したきっかけ
主に救急隊員として消防署で勤務をしています。大学生の頃、目の前で祖母が倒れたことがあり、知識を持っていただいたのに、上手く処置が出来ず悲しい思いをしました。大切な人を守る救急の知識を広め、普及していきたいと思つたことがきっかけで、消防士となり救急救命士の資格を取りました。



嬉しいですね。救急搬送で傷病者の方が私の手を握つて「あなたがいてくれてよかった」と声をかけてくださったときは、この仕事をしていてよかったと感じました。

■女性が働ける環境づくり
現在西部消防局では、6名の女性が消防士として活動しています。いまは女性の勤務が可能な消防署が限られています。施設の整備が進み女性も働きやすい環境が広がってきていると思います。



写真提供：鳥取県西部広域行政管理組合消防局

■消防士を目指す方へひと言
体力など身体能力は、どうしても男女差があります。消防士として最低限の体力などは必要ですが、性別の差は言葉やコミュニケーションなど、別の力で補っていくものだと感じています。自分なりに活躍しているという想いがあれば、きつと性別は関係ありません。

している方は、子どもに何かあった時に対応が難しいこともあると思いますし、勤務の日が家族に頼らざるを得ないでしょう。しかし、それは男性も同じです。「女(男)だから」という性別の問題は、業務においては無いと思います。



誰もが働きやすい環境づくり

グリコマニュファクチャリングジャパン(株)鳥取工場

鳥取県男女共同参画推進企業・南部町子育て応援企業の認定を受けているグリコマニュファクチャリングジャパン(株)鳥取工場(以下、「グリコ鳥取工場」)が取り組む従業員が働きやすい環境づくりについて、臼井工場長に伺いました。

仕事と家庭の両立支援

グリコグループ全体で取り組む制度として、「Co育てMonth」というものがあります。子どもの誕生から半年以内で、男女とも1か月の有給取得を必須化しており、対象者の取得率は100%となっています。家族としっかり向き合い育児に専念できるよう、会社としても休暇取得前に準備を整え、休暇中は業務連絡をしないことを徹底するなど、気兼ねなく休める風土の醸成を行なっています。

また、4年前からは有給休暇を時間単位で取得できる「時間帯年休」を設けました。工場の製造ラインでは、生産ができなくなる場合もあるため、以前は休暇が取りにくい雰囲気がありました。時間帯年休を取り入れるにあたり、お互いの気持ちで、支え合える体制づくりを行なっています。3月からは、非正規雇用の職員も取得できるようになりました。



工場長 臼井 選さん

大切なのは職場の空気

社員みんなが働きやすい職場にしていきたい。そのためには、せっかくの制度が使いづらい空気があるのはいけないので、社員の意見を拾い上げながら、柔軟に対応しています。また、「どうやったらできるか」をどの部門でも考える、社員の意識改革が大切だと考えています。会社としても、育児などのライフイベントの経験によって、あらたな価値観が生まれ、仕事にも活かされると考えています。こうした、ボトムアップとトップダウンの両面で、制度が利用しやすい空気づくりを進めています。

グリコ鳥取工場が 目指すもの

私たちグリコ鳥取工場は、年齢や性別、雇用形態も関係なく、皆が同じ立場で意見を言える、フラットな組織を目指しています。相手を役職で呼ばないようにすることで、会話で硬くならず、議論する機会が増えました。製造工場は製品を規格通りに作ることが大原則ですが、皆が意見を出し合える空気ができることで、これからは工場から製品をもっと良くする提案をどんどんしていきたいですね。



【左から】人事総務課 足立さん(高校生・中学生の母)
生産技術課 笠原さん(7歳・1歳の父)
生産技術課 角さん(2歳・3か月の父)

Co育てMonthを取得して 1 笠原さん

2人目の子どもが生まれて1か月後に取得しました。最初の1か月は妻の母に助けてもらい、バトンタッチをした形です。

休暇中はミルクを作ったり、おむつを替えたり、ご飯を作ったりと、妻と同じ動きが出来るように心がけました。

1人目の子どもが生まれた頃はCo育てMonthの制度は無く、すべてを妻に任せていました。自分では子育てをしているつもりでしたが、1か月間育児に専念したことで、出来るこ

としかやっていなかったことに気づき、母の偉大さを感じたこともに意識の変化がありました。

1 角さん

Co育てMonthを2度取得しました。2人目は先月取得したばかりです。新型コロナウイルスで上の子の登園自粛があったため、家族4人で過ごしていました。

上の子のお世話を中心に、状況に応じて対応していました。夫婦どちらかしか出来ないことがあると負担が偏って大変ですが、お互いに助け合うことで臨機応変な対応ができました。

時間帯年休を活用した働き方 1 足立さん

まずはやってみる。ことで、どちらかしか出来ないということが減り、積極的に育児に参加できたと思います。職場には子どもがいる社員も多く、理解が得られやすかったので、休暇取得に苦労はありませんでした。良い関係性が築けていると思います。

学校の行事や、子どもの用事がある時に、時間帯年休を活用しています。制度が出来るまでは早退や遅刻となり基本給に影響してきましたが、有給休暇となり給与から控除されないのが、安心して取得出来ています。子どものライフイベントや行事に、どうやったら参加できるかを考えて柔軟に取れるところがいいですね。

これまでどうしてもしないといけない仕事がある時には、家族に任せて出勤していて、「大変だな」と感じることもありましたが、今では、何かあった時にはまず上司に相談することで、良い方向に向かうようにしています。安心して相談できる環境で働けていると感じます。



こうしたグリコ鳥取工場が取り組む働きやすい環境づくりは、社員達にどのような受け止められているでしょうか。制度を活用しながら働く3名の方にお話を伺いました。

新聞社が地域貢献の活動を表彰

第12回地域再生大賞—未来へつなく、みんなで

日本海新聞ふるさと大賞2021



◀表彰を受ける野口代表（右）

全国の地方新聞社と共同通信が実施する地域再生大賞の優秀賞を、里山生物多様性プロジェクト（野口浩二代表理事）が受賞しました。

地域再生大賞は、地元で活気をもたらし全国のモデルとなる活動に送られる賞で、里山生物多様性プロジェクトは耕作放棄地をビオトープにする活動や生態系を体験するイベントの企画などが高く評価されました。

野口代表は、「里地里山は町、県の重要な財産。たくさんの方に活動に参画していただき、楽しい町をつくっていききたい」と活動への意気込みを語りました。



◀表彰式の様子

スポーツ文化振興と地域発展に貢献された個人や団体を表彰する「日本海新聞ふるさと大賞」表彰式が3月11日に行われました。地域貢献賞を新☆青年団へんtoづくり（清川葉月代表）、スポーツ文化功労賞を門脇威さん（町文化財保護審議会委員）が受賞しました。

受賞者を代表して、新☆青年団へんtoづくりの清川代表が「南部町が好きで始めた活動が認められて嬉しい。町を支え、まちづくりを担う若い力のひとつとして、これからも楽しみながら地域貢献していきたい」と受賞の喜びを語りました。

新たな決意を胸に

南部町自衛隊入隊激励会



◀長谷川さん（中央）を囲む出席者

令和4年度から自衛隊に入隊する長谷川希実さんの入隊激励会が、3月10日に行われました。激励会では、町長、自衛隊家族会会長、米子地域事務所長より、長谷川さんへ激励の言葉が送られました。

激励を受けた長谷川さんは、「青年団としての活動を通じて、これまで以上に町に関心を持ち、役に立ちたいと考えるようになった。将来は自衛官として得た能力や経験を、町の防災などに役立てたい」と決意の言葉を述べました。

4月からは航空自衛隊に所属し、任務に当たる予定です。

東大生が地域課題解決策を提案

フィールドスタディ型政策協働プログラムを実施



◀リモートで報告を聞く参加者たち

東京大学では学生が地域課題解決に向けた提案を行なうプログラムを実施しています。

南部町の「キナルなんぶ等各拠点施設に、多世代の人の流れを形成するには」という課題について、5名の学生が町内での現地活動や調査に取り組み、解決策を検討してきました。

3月5日の最終報告会では交流を重ねてきた町民に向けて、施設を活用し多世代が対話できるイベントの継続実施や、町内に点在する拠点施設の役割を明確化する施策を学生が提案しました。報告を聞いた参加者からは、「住民とは違う角度の意見が刺激的。東大生と関わる経験ができてよかった」という声が聞かれました。

地域おこし協力隊 今田隊員のつばやき!

「南部町にも“イマタの世界あちこち展”に似ちよる風景が、あ～だないかや？」が本になりました!



今田隊員



▲出来上がった本



▲枝打ち体験に挑戦



▲SNSで魅力を発信

昨年夏キナルなんぶで開催した、「イマタが撮影した世界の写真に似た風景を南部町で見つけて応募する」という企画で集まった写真を、この度本にしました。当初は、応募してくださった方への参加賞として作成しましたが、「本になったらさらに面白い!」という参加者の方々の声を受け、より多くの方に読んでもらいたいと思い、図書館や小中学校をはじめ町内各所にも置いていただいています。また、県内10ヶ所以上の図書館からもこの本を置きたいとご要望があり、町外にもはばきました!「中学校がドイツの城に似ている?」「メキシコのジュミンデゴソウハ

りなものが東西町にある?」など、視点を少し変えるだけで、南部町の身近な風景が、世界の風景に大変身。是非皆さんご覧ください! また、私自身が「なんでもやってみ隊」と称して、農業をはじめ、酒造り、枝打ち体験、捕獲された猪の解体見学など、様々なことに挑戦し、体感したことをSNSで発信しています。百聞は一見(いや一経験)に如かず、何よりも生産者さんと、ほーんの少しだけ目線が同じになって、共感し合うことができるのが嬉しいです。南部町地域おこし協力隊各種SNSで発信しておりますので是非フォローしてください。

NPO法人
なんぶ里山デザイン機構
Nanbu-Satoyama Design Association

しごとコンビニ説明会を開催します!

【問い合わせ先】 ☎ 21-1595

町内の「ちよつと手伝ってほしい」と「ちよつと働きたい」を繋ぐ「しごとコンビニ」が、いよいよ4月からスタートします。

安定的に時間を確保できない、今は家庭を優先したいなど、フルタイムでのお仕事に難しい方の「ちよつと働きたい」と事業所や個人の「ちよつと手伝ってほしい」を、業務委託にて繋ぐ仕組みです。人手不足の解消や、様々な地域課題の解決にも繋げることを目的とした町との連携事業です。

説明会では、しごとコンビニの仕組みや利用方法等について、具体的に説明をします。お電話または専用申込用紙(3月17日全戸配布)をFAXカメラにて送信いただき、ご予約の上にご参加ください。

しごとコンビニ説明会

開催日時: 4月19日(火)
①10:00~10:30
②14:30~15:00

町内の「ちよつと手伝って」と「ちよつと働きたい」をつなぎます

申込用紙をダウンロード

町民の方へ

▲全戸配布したチラシ

しごとコンビニ説明会

日にち: 4月19日(火)
場所: 総合福祉センターいこい荘

申込締切
4/12

「ちよつと働きたい」
南部町民の方

「ちよつと手伝ってほしい」
事業所や個人の方

- ①午前10時~10時30分
- ②午後2時30分~3時
- ①午後1時30分~2時

人口減少を考える② ～人口ボーナスとオーナス～ 町長室から No.57

人口がボーナスをくれる時期が人口ボーナス期で、ある時期特に生産年齢人口の比率が高く、高齢者が少ない人口比率の時期の国は経済成長をするという法則です。私が中学時代に経験した生徒数の減少は、戦後に誕生した世代が短期間で巨大だったことから、相対的に激減したことにより来ています。日本では1960年代から90年代半ばまで続いたといわれ、現在は、インドネシア、タイ、フィリピンなどASEAN諸国がこの時期に入ったといわれます。

人口オーナスとは、その国の人口構造が経済に対して重荷に働いてしまう時期ということですが、現役人口が減る中で、医療や福祉、年金を支える社会保障制度の維持が難しくなるなど、日本の現状は人口オーナスの真っ只中と言えます。このままの少子化が続いた場合、日本の人口は2040年には1億1千万人（国立社会保障・人口問題研究所）で、そのうち現役人口（20～64歳）は▲1,000万人（2020年比）が予測されています。同様に南部町の人口は7,700人、現役人口は4,100人から3,400人へ700人も減少が予測されています。人口が減るとマーケット規模が減りますから、設備投資も減り、このことが生産性の低下につながって競争力を失うという、マイナススパイラルの危険性も指摘されています。コロナ収束の出口が見え始めた今こそ、人口問題とりわけ少子化問題の議論が国政でも地方でも重要になってきます。

実は、ヨーロッパの国の中には、日本よりも早い段階でオーナス期を迎えながらも、影響を穏やかにすることに成功した国があります。（来月へ続く）

お出かけ役場の愛称が「どこでもなんぶ」に決定！

令和4年度からの稼働を予定している「お出かけ役場」車両（コネクテッドカー）の愛称を募集したところ、多数の応募をいただきました。審査の結果、愛称は高橋宏彰さん考案の「どこでもなんぶ」に決定しました！車両には、南部町の鳥「ブッポウソウ」をイメージしたデザインが描かれます。

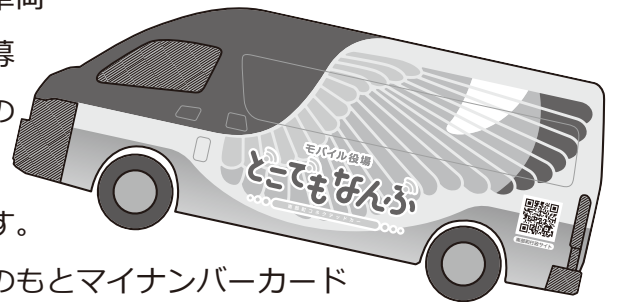

この車は、町民の方が庁舎に出向かなくても、職員支援のもとマイナンバーカード申請や各種電子申請などを行うことができる車両です。今後は地域に出向いて、「どこでもなんぶ」号を活用した事業を展開していきます！



▲愛称採用者：高橋宏彰さん

～「どこでもなんぶ」でこんなことが出来たらいいな～
活用方法をご提案ください！

「どこでもなんぶ」の稼働に向けて、活用方法についてのご意見を募集します。いただいた貴重なご意見を参考に、「どこでもなんぶ」でより良いサービスを提供できるよう検討してまいります。自由で楽しい発想・アイデアを是非ともお寄せください！



▲とっとり電子申請サービスから送れます

【問い合わせ先】デジタル推進課 ☎46-0108

町内の企業・団体へ向けて イクボス宣言・南部町子育て応援企業の 取り組みを進めています

南部町では、経営者や管理職が職場でともに働く部下の仕事と生活の調和（ワーク・ライフ・バランス）を応援する「イクボス宣言」を行い、町民の子育てを応援する取組や地域貢献活動を行う企業や団体に対し、『南部町子育て応援企業』を認定する事業を平成28年1月から行っています。

認定申請は随時募集しています。趣旨に賛同いただける企業・団体は、ぜひ申請ください。

認定後の取り組み

- 経営者や管理職が「イクボス宣言」を行い、町が開催するイクボスセミナー、ワークライフバランスセミナー等に参加する。
- 子育てを応援する取組や地域貢献活動を行う。

例えば…

- ・子どもが集うイベントに自社の商品提供を行う。
- ・月に1回程度、地域の清掃活動や地域行事に参加する。
- ・学校等の社会科見学、職場体験学習の受け入れに協力する。
- ・交通安全運動期間中などに通学路の立ち番・見守りをする。



南部町子育て応援企業（令和4年3月現在）

- TVC株式会社
- グリコマニュファクチャリングジャパン株式会社鳥取工場
- 南部町商工会
- 株式会社ティー・エム・エス
- 南部町国民健康保険西伯病院
- 南部町総合型地域スポーツクラブ「スポnetなんぶ」
- 株式会社ミキソーイングスタジオコーポレーション
- （一財）鳥取県観光事業団とっとり花回廊
- 株式会社ミトクハーネス
- 株式会社ミテック

（10社）



▲認定証みほん

認定の申請について

「南部町子育て応援企業認定申請書」を提出してください。受付は随時行っています。

事業について、ご要望があれば説明に伺いますので、お気軽にお問い合わせください。

【問い合わせ先】

子育て支援課

☎66-5525

いろいろな農作物の生産と販売に取り組む農家の皆様を応援します！！

～汗かく農業者支援等事業対象の拡大について～

令和4年度に限り、**機械整備（区分③）**の補助率と対象範囲を拡充し、いろいろな農業の取り組みを奨励します。



《令和4年度の変更点》

	通常		令和4年度限定
対象者	販売を行う農家と小規模生産団体	➔	販売を行う農家と生産団体
補助率	③の区分補助率 1/3以内	➔	③の区分補助率 1/2以内
取組	③の区分の対象 水稻生産を除く農作物栽培に使用する機械及び器具	➔	③の区分の対象 水稻生産を含む農作物栽培に使用する機械及び器具

《事業内容》

区分	内容	補助対象経費※	補助率	補助金の上限
①栽培推進	果樹等の新植や改植に要する経費を補助する	苗木代、肥料、農薬、支柱（梨及びいちじくを除く）	1/2以内	150,000円
②施設整備	ハウス等の導入に要する経費を補助する	ハウス整備費（中古可、ビニール張替除く）、プランターや水耕栽培セットの導入費	1/3以内	500,000円
令和4年度変更 ③機械整備	農業所得の向上を目指すため、栽培管理・出荷調整に直接使用する機械及び器具の取得費を補助する	購入費50,000円/台以上の機械・及び器具の取得費（軽トラック等車両を除く）	1/2以内	200,000円
④資格取得	農機等を扱うための資格の取得経費を補助する	資格取得に要する経費※不合格の場合は補助対象外	1/3以内	30,000円
⑤農地改良	用排水路・農地整備のために係る費用を補助する ※業者請負も対象	材料費（砕石、真砂、二次製品、塩ビ管）、重機等の借上料、労務費（県標準単価による）	1/2以内	200,000円

※消費税は、補助対象経費に含まれません。

※申請は、農家1戸につき年度内1回とさせていただきます。

《要件》

事業対象者	○事業区分①～③ 販売を目的とした事業計画を予定している農業者 ○事業区分④～⑤ 集落の農地を守るため、作業道整備や農地保全を行う農業者
事業申請	事業の申請書の提出が必要ですので、希望者は事前に産業課にご相談下さい。 ※事業実施後の申請は対象になりません。
申請期限	①～③は6月末までに、④～⑤は10月末までに申請してください。

※詳細は下記までお問い合わせください。

【問い合わせ先】 産業課 ☎64-3783

令和4(2022)年度以降の南部町成人式について

20歳 「二十歳の集い」 を対象に を開催します

民法改正により令和4(2022)年4月から成年年齢が18歳に引き下げられることを受け、令和4年度以降の南部町成人式のあり方(対象年齢等)について、高校生サークル及び新☆青年団へのアンケート調査結果をもとに、教育委員、社会教育委員等に意見を伺いながら検討した結果、令和4年度以降の南部町成人式の対象者について「現行通り20歳とする」こととしました。

対象年齢：20歳

対象条件：

- ・該当年度の4月2日から翌年4月1日までに20歳になれる方
- ・南部町に住民票がある方
- ・住民票がなくても、南部町内の中学校又は小学校を卒業された方

式典の名称：二十歳の集い

開催日：成人の日の前日の日曜日

会場：とっとり花回廊



【20歳を対象とする理由】

- ・18歳は受験や就職など進路決定の時期で、参加が難しい。
- ・飲酒や喫煙等は、引き続き20歳の年齢制限が維持される。
- ・社会経験を積み、成人としての自覚と決意が持てる時期である。
- ・帰省の機会となり、改めて南部町を見つめ直し、思いを深める機会を提供できる。
- ・アンケートの結果、20歳を希望する声が多かった。

子ども会、高校生サークル、青年団へ加入してみませんか？

**まずはいっぱい楽しんで！
自分の未来を切り拓こう！**

地域で若者が楽しめる場、学べる場、活躍できる場を用意しています！自分づくり、未来づくりのチャンスをつかってみませんか？

子ども会育成連絡協議会 (以下：町子連) ←小中学生

各集落単位の子ども会で加入いただいています。個人でも加入できます。高校生や青年団のお兄さんやお姉さんとのつながり、リーダー合宿では他町村の同級生ともつながることができます。

こんなメリットがあります

- 1人250円で加入でき、1年間の活動保険が適用になります。
- 社協福祉バスが年1回無料で利用できます。(燃料費等別)
- 町子連主催のイベント等の参加費が安くなります。



リーダー合宿で沢登り

高校生サークル「With you 翼」 ←高校生

活動を始めて9年目を迎えた高校生サークル。「出会い・体験・感動」をキーワードにより幸せな生き方を見つけるために、中学卒業後も継続して地域や仲間とつながり続けています。

加入にあたって

- 町内の小中学校の卒業生及び町内在住の高校生年代の方であれば、どなたでも加入できます。
- 加入申込書、保護者同意書及び保険料250円が必要です。



桜餅づくり&販売

新☆青年団「へんとづくり」 ←高校卒業後

結成6年目を迎えた新☆青年団。成人式に向けてのもち米作りや東大生との交流等、南部町を愛する仲間が集まって、自分づくり、未来づくりに向けての新たな挑戦を楽しんでいます。

加入にあたって

- 満18歳以上39歳以下で、町内在住もしくは町内出身者、及び町内勤務者であれば、どなたでも加入できます。



成人式に向けてもち米作り

10年後20年後の幸せな人生・豊かなふるさと



サツマイモ基腐病（もとぐされびょう）に注意しましょう

サツマイモ基腐病は、平成30年以降、全国でまん延している病害で、令和3年10月、鳥取県西部地区で初めて発生が確認されました。地際部から茎が枯れ、イモは首から腐敗するのが特徴です。

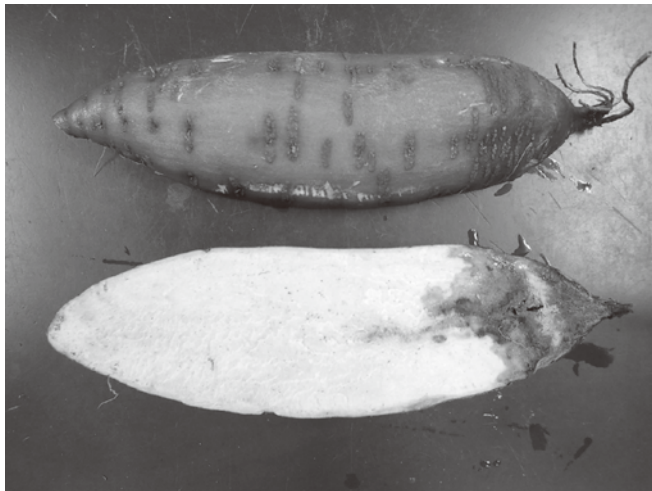

▲サツマイモ基腐病（防除所）

本病のまん延を防ぐためには①基腐病菌を持ち込まない、②基腐病菌を増やさない、③基腐病を残さないの3点が重要です。

まずは、健全な苗を確保し、植え付け前に登録農薬による消毒を行いましょ。詳しいことは、鳥取県病害虫防除所ホームページ掲載の特殊報第1号（サツマイモ・基腐病、10月7日付発表）を確認してください。万が一、疑わしい症状等が発生したときは、最寄りの農業改良普及所やJA営農センターにご相談ください。



▲農水省注意喚起資料



▲鳥取県病害虫防除所

【問い合わせ先】

農業改良普及所 ☎ 31-9687
JA営農センター ☎ 62-0511

くらしの情報

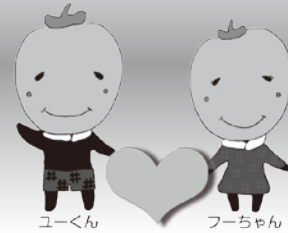

お誕生おめでとう

(氏名)	(保護者)	(住所)
伊豆 凌乃 ^{しの}	(大輝・未来)	阿賀
竹内 朝終 ^{あさひ}	(達哉・理佳)	市山
竹内 唯華 ^{ゆいか}	(達哉・理佳)	市山
高塚 未来 ^{みくる}	(洋一・春菜)	原
田中 陽虎 ^{はると}	(亮・麻友香)	原

ご冥福をお祈りします

(氏名)	(年齢)	(住所)
種 貞子	(95歳)	阿賀
青木 弓枝	(88歳)	法勝寺
倉鋪 博人	(59歳)	西
杉山 貞子	(93歳)	落合
小林 敦子	(91歳)	天萬
岩崎千鶴子	(82歳)	福成
佐伯 美恵	(57歳)	諸木
秦 雅一	(45歳)	原
中田 寛子	(74歳)	鴨部
竹内 敦子	(91歳)	市山
乾 邦夫	(88歳)	東上
遠藤 豊	(100歳)	東上

2月16日～3月15日届出分・敬称略
※掲載は希望者のみです。

2月28日現在の人口

男	5,023人	(- 2人)
女	5,451人	(- 4人)
計	10,474人	(- 6人)
世帯数	3,885世帯	(+ 1世帯)
() 内は前月との比較		

〈4月〉税金・使用料のお知らせ

- ・軽自動車税
- ・下水道使用料
- ・保育料
- ・公営住宅使用料
- ・放課後児童クラブ

【納付期限：5月2日（月）】



こんな時には届出を！国民年金加入と喪失手続きをお忘れなく

20歳以上60歳未満で厚生年金等に参加していない方は、国民年金に加入していただく必要があります。加入の手続きをし忘れて未加入の状態が続きますと、将来年金がもらえなくなる可能性があります。加入の手続きを忘れないようにしましょう。

	こんな時	必要なもの	届出場所
加入手続き	20歳になったとき (厚生年金などに加入中の方は除く)	●『国民年金加入のおしらせ』 ※お誕生日の2週間前に日本年金機構から届きます。 ※自動的に加入となりますので、お手続きは不要です。	町民生活課 米子年金事務所
	会社を退職などにより厚生年金などの加入者でなくなった場合 (60歳未満の方)	●年金手帳 ●印鑑 ●退職日のわかるもの (退職証明書や離職票など)	
	厚生年金などに加入中もしくは加入していた配偶者の方の扶養ではなくなった場合(60歳未満の方)	●年金手帳 ●印鑑 ●扶養喪失日のわかるもの (社会保険資格喪失証明書など)	
喪失の場合	会社に就職し、厚生年金などの公的年金に加入した場合	勤務先にお問い合わせください	原則、勤務先から日本年金機構に届出されます
	厚生年金などに加入している配偶者の扶養になったとき		

ご存じですか？
「学生納付特例制度」

20歳以上の方は、学生であっても国民年金に加入していただく必要があります。学生の方は、本人の所得が一定額以下の場合、国民年金保険料の納付が猶予される「学生納付特例制度」があります。

●対象となる学生

学校教育法に規定する大学(大学院)、短期大学、高等学校、高等専門学校、専修学校及び各種学校(修業年限1年以上である課程)、一部の海外大学の日本分校に在学する方で夜間・定時制課程や通信課程の方も含まれます。ほとんどの学生の方が対象となります。

●学生納付特例

承認期間は4月から翌年3月で、毎年度申請が必要です。次の年度も在学予定の場合は、日本年金機構より4月上旬頃にかけて申請用紙またはハガキが送られてきます。引き続き学生であれば必要事項を記入し申請をしてください。

20歳になる誕生日の2週間前くらいに日本年金機構から『国民年金加入のおしらせ』が届きます。学生納付特例の申請書も同封されていますので、申請書と添付資料(在学証明書、学生証の写しなど)とともにご提出ください。

▶注意 学生納付特例制度の承認を受けた期間は、老齢基礎年金の額の計算の対象となる期間には含まれません。将来、満額の老齢基礎年金を受け取るためには、40年の保険料納付済期間が必要です。また、免除された期間については、10年間以内であればさかのぼって保険料を納めることができる追納制度もあります。詳しくは下記へお問い合わせください。

《申請方法》

▶申請書の方

在学証明書(原本)もしくは学生証の写しを持参の上、下記へ提出してください。

▶はがき形式の申請書が届いた方

はがきに必要事項を記入していただき、日本年金機構に送付してください。

【問い合わせ先】 米子年金事務所 ☎34-6111

町民生活課(法勝寺庁舎) ☎66-3114 (天萬庁舎) ☎64-3781



狂犬病予防注射のお知らせ

生後91日以上の子犬には、生涯1回の犬登録と、毎年1回の狂犬病予防注射を受けさせることが狂犬病予防法で義務付けられています。罰則もありますのでご注意ください。予防接種は、4月～6月の予防注射接種期間に集合注射もしくはかかりつけの動物病院で接種しましょう。

■狂犬病予防注射の集合注射日程表

月/日(曜日)	時間	場所	月/日(曜日)	時間	場所
4月18日 (月)	13:30～14:00	東西町コミュニティセンター	4月25日 (月)	13:30～14:00	役場法勝寺庁舎
	14:15～14:45	ふるさと交流センター		14:15～14:30	下阿賀公民館
				14:45～15:05	おおくに田園スクエア
4月22日 (金)	13:30～13:45	緑水園上広場	4月26日 (火)	13:30～13:50	会見農村環境改善センター
	14:00～14:10	上鴨部コミュニティセンター		14:05～14:25	円山集会所
	14:30～14:40	東長田山村広場		14:35～15:10	役場天萬庁舎

補足日 6月2日(木)	13:30～13:50	役場天萬庁舎
	14:15～14:45	役場法勝寺庁舎



■鳥取県西部圏域の動物病院

病院名	住所(米子市内)	電話番号	病院名	住所(米子市以外)	電話番号
a i 動物クリニック	東福原4-22-28	35-0031	木嶋動物病院	伯耆町大殿1073-1	68-5300
レオ動物病院	美吉454-2	30-2735	たかもり動物病院	境港市上道町3706-2	44-8171
米子動物医療センター	米原5-6-17	32-8082	やじま アニマルクリニック	境港市外江町2348-1	47-1550
山崎動物病院	両三柳305-1	24-4076	よしの犬猫病院	境港市元町23 丸美ビル1F	21-7541
しん動物病院	淀江町佐陀1553-1	56-2180	ナスパル動物病院	大山町赤坂717-14	(0858) 58-2060
ふじい動物病院	両三柳36-2	21-8808			
山本動物病院	長砂町441-7	32-0900			
あかいどうぶつ病院	中島2-1-12	21-8719			
ピッコロ動物病院	車尾4-4-28	22-5668			

注射代 2, 550円+注射済票 550円 (新規登録される方は追加で3, 000円必要です)

※犬の登録をされている方には3月中にお送りする案内はがき(狂犬病予防注射済票交付申請書)をお持ちになり、集合注射または鳥取県西部の動物病院で必ず予防注射を接種してください。

ペットの飼育は責任を持って最後まで

人とペットが幸せに暮らせるように、ペットの種類に合った飼育環境を整え、健康状態に気を配りましょう。家族の一員として、最後まで責任と愛情を持って飼育してください。

迷子になって県の施設に収容される犬や猫がたくさんいます。飼い主の連絡先がわかる首輪や名札、鑑札、マイクロチップを装着し、迷子になっても飼い主のところへ戻れるようにしましょう。

マナーを守って飼いましょう!

犬を散歩させるときに糞の後始末をしなかったり、リードを付けずに離される方がおられます。相手のことを思いやり、隣人間でトラブルにならないように、マナーを守って犬の散歩をしましょう。

【問い合わせ先】 町民生活課 (法勝寺庁舎) ☎ 66-3114



児童扶養手当・特別障害者手当・障害児福祉手当・特別児童扶養手当
令和4年4月分からの手当の支給額が変わりました

《児童扶養手当》

18歳に達した年度末まで（一定の障がいがある時は20歳未満）のお子さんを養育しているひとり親家庭の生活の安定と、児童の心身の健やかな成長のために支給される手当です。

■資格要件の制限

- 事実上の婚姻関係がある場合。
- 児童が施設に入所している場合。
- ※本人・扶養義務者の所得が一定額を超える場合は、手当の一部または全部が支給されません。

児童扶養手当月額表

	全部支給	一部支給
R 4.4月分から	43,070円	43,060円～10,160円
R 4.3月分まで	43,160円	43,150円～10,180円

※第2子以降の加算額

	全部支給	一部支給
第2子	10,170円	10,160円～5,090円
第3子以降	6,100円	6,090円～3,050円

《特別障害者手当》

重度の障がいがあり、日常生活に常時特別の介護を必要とする20歳以上の在宅の方に支給されます。特別障害者手当・障害児福祉手当月額表

《障害児福祉手当》

重度の障がいがあり、日常生活に常時特別の介護を必要とする20歳未満の在宅の方に支給されます。

■資格要件の制限

- 施設に入所している、または病院に入院している場合。
- 本人・扶養義務者の所得が一定額を超える場合など。

	特別障害者手当	障害児福祉手当
R 4.4月分から	27,300円	14,850円
R 4.3月分まで	27,350円	14,880円

《特別児童扶養手当》

20歳未満で、精神または身体に一定の障がいがある児童を養育している方

■資格要件の制限

- 児童の障がいを理由に公的年金を受けている場合。
- 児童が施設に入所している場合。
- 養育者の所得が一定額を超える場合など。

特別児童扶養手当月額表

	1級	2級
R 4.4月分から	52,400円	34,900円
R 4.3月分まで	52,500円	34,970円

【問い合わせ先】

福祉事務所 ☎ 66-5522



重度心身障がい者福祉タクシー料金助成について

重度心身障がい者の日常生活の利便と社会活動への参加の拡大のため、タクシー利用料金の一部を助成します。

- 対象者 南部町に住所を有する在宅の方で、次のいずれかの手帳の所有者
①身体障害者手帳1級または2級 ②療養手帳A
- 助成方法 タクシー1回の利用につき500円を助成する利用券を交付します。
- 交付枚数 タクシー利用券は1ヶ月につき2枚を、申請月から当該年度末までの月数を乗じた枚数を一括して交付します。
- 申請窓口 福祉事務所（健康管理センターすこやか）、または町民生活課（天萬庁舎内）で申請ができます。申請の際は、手帳及び印鑑をお持ちください。

【問い合わせ先】 福祉事務所 ☎ 66-5522



令和4年度 税・使用料納期一覧

	種目/月	4	5	6	7	8	9	10	11	12	1	2	3
税金	軽自動車税	全期											
	町県民税			1期		2期		3期			4期		
	固定資産税		1期		2期					3期		4期	
	国民健康保険税				1期	2期	3期	4期	5期	6期	7期	8期	9期
各種使用料	後期高齢者医療保険料				1期	2期	3期	4期	5期	6期	7期	8期	9期
	水道使用料		隔月 (奇数月)										
	下水道使用料	隔月	(偶数月)										
	公営住宅使用料	毎月											
	給食費		毎月										(精算)
	保育料	毎月											
	放課後児童クラブ	毎月											
納期限 (口座振替日)		5/2	5/31	6/30	8/1	8/31	9/30	10/31	11/30	12/26	1/31	2/28	3/31
再振替日		5/16	6/15	7/15	8/15	9/15	10/17	11/15	12/15	1/16	2/15	3/15	4/17
【問い合わせ先】		■税務課 (税金関係) ☎66 - 4802				■町民生活課 (後期高齢) ☎66 - 3114							
		■建設課 (水道関係) ☎66 - 4807				■子育て支援課 (保育料・放課後児童クラブ) ☎66 - 5525							
		■教育委員会 (給食費) ☎64 - 3787				■建設課 (公営住宅使用料) ☎66 - 3115							

※再振替は、公営住宅使用料・保育料・放課後児童クラブ負担金については行いません。



法勝寺児童館が指定管理に変わります

これまで町が運営してきた法勝寺児童館は、4月1日から新しく指定管理施設となります。

令和3年12月南部町議会定例会で、管理運営する指定管理者は「公益社団法人青年海外協力協会南部事務所(JOCA南部)」に決定しました。指定の期間は、令和4年度から令和6年度までの3年間です。

■開館時間 午前8時30分から午後6時まで

■休館日 日曜・祝日・年末年始

■利用できる方

18歳未満の子どもと保護者

保護者同伴の乳幼児

児童の健全育成を目的とした団体 (要事前申込)

■利用料金

利用料は原則無料です。



【問い合わせ先】 法勝寺児童館 ☎66 - 5534



第30回（令和4年度）因伯シルバー大会出場者募集

スポーツや文化活動を通して、鳥取県内の高齢者同士の交流の輪を広め、健康と仲間づくり、生きがいづくりを促進すると共に、第34回全国健康福祉祭神奈川・横浜・川崎・相模原大会（ねんりんピックかながわ2022）の選手選考会として開催します。

■**応募資格** 鳥取県在住の60歳以上の方
（昭和38年4月1日以前生まれの方）

■**競技** 全12種目
（卓球、テニス、ソフトテニス、ソフトボール、ゲートボール、ペタンク、ゴルフ、弓道、グラウンド・ゴルフ、囲碁、将棋、健康マージャン）

■**開催日時** 5月上旬、中旬
※種目によって日程が異なります。

■**開催場所** 米子市を中心に開催予定

■**募集方法** 参加申込用紙に記入して、FAXまたは郵送でお申し込みください。

■**募集締切** 4月15日（金）
※詳しい募集要項については、下記にお問い合わせください。



【**問い合わせ先**】 鳥取県社会福祉協議会 ☎0857-59-6332
〒689-0201 鳥取市伏野1729-5



職業訓練の受講生募集

ハローワークから、安定した就職を目指す方へハロートレーニングをお知らせします。

■**訓練科** ①パソコンスキル実践科 ②簿記&OA事務科

■**訓練概要**（取得可能な資格）

①多様なビジネス文書の作成等を習得し、実践的なパソコンスキルを磨きます。
（ワード、エクセル、パワーポイント等）

②OA事務用ソフトを活用し、一般事務等の作業を習得する。

（簿記検定3級、秘書検定3級、ワード、エクセル2級、パワーポイント上級）

■**訓練期間** ①4月21日（木）～7月20日（水） ②5月16日（月）～8月12日（金）

■**訓練場所** ①（株）スペック ②（有）米子情報処理センター

■**募集人員** ①②とも14名

■**応募期限** ①4月12日（火）正午 ②4月28日（木）正午

■**応募資格** 就職を希望される方

■**受講料** 無料（テキスト代等自己負担）

※雇用保険受給者以外の方は、一定の条件を満たせば職業訓練受講給付金を受給しながら受講できます。

【**問い合わせ先**】 ハローワーク米子 ☎33-3911



まちの行事

4月11日～5月10日

問健康管理センターすこやか ☎66 - 5524

	場所	日時	内容
認知症の方の家族のつどい	キナルなんぶ	4月15日(金)10:00～12:00 ※参加費100円(茶代)	認知症の方を介護している家族が 日頃の思いを話し合う場
米やカフェ	えん処米や	4月19日(火)9:30～11:00 ※お茶代100円	介護にかかわる方々のほか、どなた でも参加できる「認知症カフェ」
さくらカフェあいみ	てま里	4月28日(木)13:30～15:30 ※お茶代100円	介護にかかわる方々のほか、どなた でも参加できる「認知症カフェ」

◆相談

	場所	日時	内容・問い合わせ先
人権・行政相談	交流会館	4月11日(月) 13:30～16:00	行政相談 総務課 ☎66 - 3112 人権相談 人権・社会教育課 ☎64 - 3782
消費生活相談	天萬庁舎 1階	4月12日(火) 13:00～16:00	訪問販売、インターネットなどのトラブル 町民生活課 ☎64 - 3781
心の健康相談	健康管理センターすこやか	4月19日(火) 午後から※要予約	臨床心理士があなたのお悩み伺います。 健康福祉課 ☎66 - 5524
行政書士無料相談会	キナルなんぶ 小会議室	4月20日(水) 10:00～13:00 ※要予約	相続・遺言・成年後見・マイナンバーカード の代理申請等 鳥取県行政書士会 ☎0857 - 24 - 2744
多重債務の法律等相談会	米子コンベンションセンター 5階第5会議室	4月21日(木) 13:30～15:00	多重債務やヤミ金融等 【事前予約先】西部消費生活相談室 ☎34 - 2648 《受付時間》8:30～17:00
人権・行政相談	交流会館	5月10日(火) 13:30～16:00	行政相談 総務課 ☎66 - 3112 人権相談 人権・社会教育課 ☎64 - 3782

◆イベントなど

	場所	日時	問い合わせ先
音読教室	キナルなんぶ 中会議室	4月14日(木)10:30～11:00	法勝寺図書館 ☎66 - 4463
点字サークル	交流会館	4月19日(火)9:30～11:30	天萬図書館 ☎64 - 3791
サイエンスアカデミー	キナルなんぶ 多目的ルーム	4月23日(土)10:30～12:00	法勝寺図書館 ☎66 - 4463
おはなし会	キナルなんぶ 多目的ルーム	4月24日(日)10:30～11:00	法勝寺図書館 ☎66 - 4463
点字サークル	交流会館	5月10日(火)9:30～11:30	天萬図書館 ☎64 - 3791

毎月第3日曜日は「かぞくの日」

◆図書館休館日	法勝寺図書館	4月11日・18日・25日・27日(図書整理日)・5月2日・9日
	天萬図書館	4月11日・18日・25日・27日(図書整理日)・29(祝日休館) 5月2日・3日～5日(祝日休館)・9日



今回ご紹介するのは、市
山で「福祉タクシー グリー
ン」を営業する小竹康史さ
さん。新たな分野にチャレ
ンジし起業されたお話を伺い
ました。

キラリ[★]と
輝く方々をご紹介♪
キラリ★なんぶびと
Vol. 13
こ だけ やすし
小竹 康史さん

小竹さんはこれまで、観光バスや路線バスの運転手としてたくさんの方を乗せてきました。バスを利用するのは健常者の方がほとんどで、福祉的支援を必要とされる方が利用される機会は多くありませんでした。「福祉が必要な方にも外出の機会が増えれば」と考えたことがきっかけとなり、昨年5月に「福祉タクシーグリーン」を起業、10月から営業を開始しました。



▲車いすのまま乗り降りができる車両

安全運転はもちろん、利用される方に対しては「急かさず、ゆっくり」を心がけてきました。また、急な予約でも、出来るだけ対応してきたといいます。小さな心がけを積み重ね、営業開始から半年、徐々に利用者が増えてきたと実感されています。

お客様から「また次も、お願いします」という言葉をかけられることに喜びを感じるという、小竹さん。「ゆくゆくは訪問介護事業所の指定を受けて、介護保険タクシーを運行しながら、以前携わっていた観光バス事業にも取り組めたら」と、幅広い事業展開を考えておられました。

利用案内は
こちら ▶



【問い合わせ先】
☎57-4452

今月のメニュー

ヤムニョムチキン

一人分 エネルギー 202 kcal 食塩相当量 0.7g



辛い物が苦手な方はコチュジャンの量を調整してください。

減塩で元気・長生き・南部っ子!!

まいがな! **減塩** レシピ



材料 (2人分)

- | | | | | |
|--------|------|---|------------|--------|
| ・鶏肉 | 150g | ※ | ・トマトケチャップ | 小さじ2 |
| ・酒 | 小さじ1 | | ・ニンニクすりおろし | 小さじ1/2 |
| ・かたくり粉 | 小さじ1 | | ・濃口醤油 | 小さじ1 |
| ・すりごま | 小さじ1 | | ・コチュジャン | 小さじ1/2 |
| | | | ・水 | 大さじ1 |



作り方

- ① 鶏肉は一口大に切り、酒を振りかけなじませる。
- ② 揚げ油を175℃に温め、①にかたくり粉をつけて揚げる。
- ③ 鍋に※印を全て入れ、煮立たせる。
- ④ ③に②の揚げた鶏肉をからめ、最後にすりごまをふりかける。

イワツバメ

■春を呼ぶツバメたち

南部町では毎年3月前半あたりにイワツバメの初飛来を確認しています。町内では3種のツバメ類が子育てをしており、ツバメとコシアカツバメは、建物の外壁で営巣しますが、県西部ではイワツバメの多くが橋の下で子育てをしているようです。私は高校時代に部活動で長野県の志賀高原に行ったことがあり、その



福頼

撮影：桐原佳介

時は泊まった宿泊施設のベランダの壁にずらっと丸見えでイワツバメの巣が並んでいました。鳥取県に来てからは、なかなか見通しのいいところで彼らの巣を拝めないままです。

■白い腰が目印

かつて私は、法勝寺川にかかる宮ノ前橋でツバメの仲間の初認調査をしていました。そこでは橋の下を勢いよくぐつて往復するイワツバメの姿が楽しめるのです。上から川面を眺めていると、目立つ白い腰の模様もバツチリと見ることが出来ます。ツバメに

比べたら寸詰まりの小さい体にも関わらず、エネルギーシユに飛び交う姿は印象的です。実は、イワツバメは謎が多い鳥でもあります。他のツバメたちは越冬地が東南アジアなどであることが足環を付ける標識調査から分かっています。が、イワツバメの正確な国外越冬地は2013年の時点で未確認とのこと。またツバメやコシアカツバメ、シヨウド

ウツバメは非繁殖期や渡りの時にはヨシ原などで寝ることが分かっていますが、イワツバメがどこで寝ているのか突き止められていないのです。アマツバメ類と同じように飛びながら寝ている可能性も示唆されています。他のツバメ類にはない、ふかふかの白い羽毛に覆われた足も上空での寒さから身を守るためかもしれませんね。

■4月は巣作り！

いつも忙しそうに飛び回っているツバメたちですが、田んぼに水が入る頃、湿った泥を巣材に使うために地面に降りている様子が確認されます。作る巣の形はお椀型ですが、ツバメと違い入口が狭くなっているのが特徴です。もしかしたら、みなさんのお住いのそばの橋の下にもイワツバメ団地があるかもしれませんね。いつか、どれくらい巣があるのか町内一斉ツバメ類調査をしてみたいものです。

自然観察指導員 桐原真希

祐生出合いの館【緑水湖畔】 ■休館日：毎週火曜日(火曜日祝日は翌日) ■問い合わせ先：☎66-4755

「私の新しい旅を作る～旅行案内展」

4月2日(土)～5月30日(月)

明治以降、交通機関の発達によって、名所・旧跡に加え、温泉も魅力ある旅の要素となりました。自治体、鉄道・商船会社、旅館それぞれにポスターやチラシを発行して旅を誘いました。祐生コレクションから、新しい旅を見つけてください。お待ちしております。



祐生検定⑤

祐生は亡くなった時、西伯町のどのような役職だったでしょうか。

- A. 保育所長
- B. 教育委員
- C. 民生児童委員
- D. 文化財保護審議会委員

〒683-0351 鳥取県西伯郡南部町法勝寺377番地1 発行・制作 南部町 総務課 ☎(0859)66-3112 F(0859)66-4806