



広報

見てごしない、桜と螢の舞う町 南部町

なんぶ

2015

6

No.129

今月の主な内容

- 特集／お父さんの子育てが町を救う!!
- 生活サポートセンターなんぶ
- 武井武雄の世界展

(祐生出会の館開館20周年記念特別展)

ほか

つくし保育園に4月から開設された「ふれあい広場 ひなたぼっこ」。この日は親子でおもちゃを作り、楽しいひとときを過ごしました。(5月19日)



特集

お父さんの子育てが町を救う!!

—男性の育児に関するアンケート調査結果—

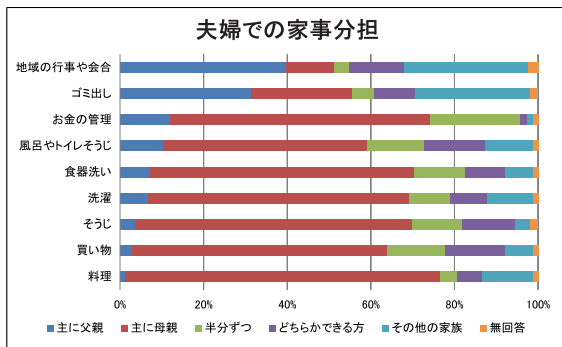

夫婦での家事分担の内容では、「地域の行事や会合」や「ゴミ出し」という項目で母親より父親が上回っているものの、その他の項目（料理・買い物・そうじ・洗濯など）は父親の関わりは10%未満で、ほとんど実施されていませんでした。

『男性の育児に対する意識』を調査し、今後の事業を充実させるため、未就学児のお子さんをもつ保護者を対象にアンケートを行いました。父親と母親それぞれの設問を用意し、配布総数は325世帯で回収数は166世帯、回収率51%でした。

妻が夫に望むこととして、「健康に気を付けてほしい」という回答が最も多く、次いで「子どもと関わってほしい」と回答している方が多いという結果でした。また「会話を増やしてほしい」「私に関心を持ってほしい」と感じている方も半数を超えていました。

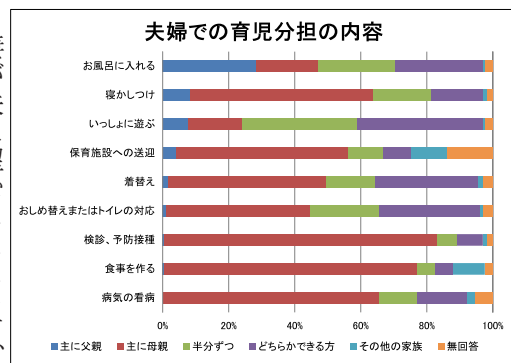

また、夫婦での育児分担の内容では、「お風呂に入れる」という項目で母親より父親が上回っており、「一緒に遊ぶ」という項目で半分ずつという回答が多かったものの、そのほかの項目（寝かしつけ・保育施設への送迎・食事を作る・病気の看病など）は母親がほとんどを占めているという結果でした。

このアンケートの詳しい調査結果は、健康福祉課の窓口と南部町のホームページで見ることが出来ます。

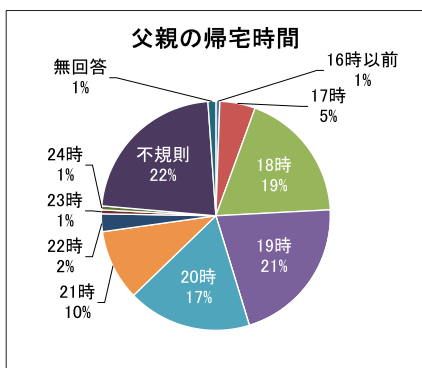

「今のままでいい」という現状維持は57%に対し、何かしらの変化を望む方も40%ありました。父親が育児を積極的に行う方がよい（父親48%母親63%）、できるだけ行うほうがよい（父親48%母親36%）と回答しているのに対し、父親の帰宅時間が20時以降の方は31%、不規則勤務は22%あることから、「育児を行いたいという思いや意識はあるが、実際にはできない」という『父親自身の葛藤』と『母親の期待と不満感』があることがわかりました。

イクメンパパのインタビュー!



(左から)健康福祉課 泉、蔵光紗世さん(6歳)、お父さん、美緒さん(0歳)、お母さん

実際に、お父さんが積極的に家事や育児をされている家庭で工夫されていることについて、法勝寺にお住まいの蔵光さんのご家族にお話を伺いました。(インタビューー健康福祉課・泉)

泉：今回町が行ったアンケートでは、お父さんの帰宅時間が20時以降という方が3割と多かったのですが、蔵光さんは何時くらいに帰宅されますか？
蔵光父：だいたい19時から20時ですが、定時に帰れると18時くらいですね。

泉：職場では、男性の育児について、どのような雰囲気ですか？

蔵光父：子どもの学校の行事などがある時は、前もって言っていたら休みは取りやすいですし、子どもが急に熱が出たりしても、早く帰ることもできます。

泉：それはいいですね。

普段は家事をされていますか？

蔵光母：掃除もたまにしてくれますし、料理もしてくれま

すよ。
蔵光父：料理は子どもと一緒に作ったりします。ホットケーキとか目玉焼きなど。この前はうどんも、小麦粉からこねて踏んで作りましたよ。

泉：すごいですね。お子さんにそういう体験をさせることも、とても大切なことだと思います。お父さんならではの感じですね。では、育児のほうは？

蔵光母：子どもをお風呂に入れたり、寝かしつけたりしてくれます。一緒に遊んでくれるのが一番助かりますね。

パラスクール開催! パパの子育て・遊びを学ぼう! 仲間を作ろう!

☆コンセプト☆

子育ての心構えを学ぶとともに、一緒に遊ぶ・一緒に作るなど、父親自身が楽しめることを大切にします。

子育て応援ポイントカード対象事業ですので、ご夫婦・ご家族でぜひご参加ください。

☆開催予定日☆

● 7月12日(日)

パパの子育て、本当に響く叱り方ほめ方

● 9月20日(日)

パパと遊ぼう!絵本と工作(みんな集まれ!あそぼう広場とのコラボ企画)

● 10月24日(土)

子どもの発達とケガや病気の対処法

● 11月22日(日)

子育て世帯のマナー&ライフプラン修了式

※日程・内容を変更する場合があります。後日発行するチラシをご覧ください。

メディアで大活躍!
大阪教育大学
小崎恭弘准教授が来町!



昨年度、いこい荘で開催したパパ力養成講座の様子

父親同士の会や集まりへ参加したいと答えた方は55%と半数を超える結果で、「いろいろな子育てを知りたい」「父親同士がつながりたい」と感じておられることがわかりました。

父親自身が学んでみたいこと・母親が父親に学んでほしいこと

- ① 子どもの成長や発達 (父親110人・母親130人)
- ② 子どものしつけ方 (父親102人・母親123人)
- ③ 子どものケガや病気 (父親90人・母親91人)
- ④ 子どもとの遊び方 (父親75人・母親110人)
- ⑤ 具体的な育児 (父親45人・母親59人)
- ⑥ 子育てにかかるお金 (父親41人・母親66人)

【少子化対策・子育て支援に関する問い合わせ先】
健康福祉課 少子化対策・子育て支援室
☎66-5524

家族

の事で悩んでいる

社会

に出るのが怖い

将来

が不安

仕事

が見つからない

生活

に困っている



みなさんの暮らしをサポートします！ 生活サポートセンターなんぶ

一人で抱え込まずに、まずはご相談ください

4月から生活困窮者の自立支援制度が始まりました。

南部町では、南部町社会福祉協議会に委託し、仕事や生活に困っている方の相談窓口「生活サポートセンターなんぶ」を設置しました。

相談窓口では一人ひとりの状況に合わせた支援プランを作成し、専門の相談支援員があなたに寄り添いながら、他の専門機関と連携して、解決に向けた支援を行います。

自立相談支援事業

あなただけの支援プランを作ります

生活に困りごとや不安を抱えている場合は、まずは下記の相談窓口にご相談ください。相談支援員が相談を受けて、どのような支援が必要かをあなたと一緒に考え、具体的な支援プランを作成し、寄り添いながら自立に向けた支援を行います。

住居確保給付金の支給

家賃相当額を支給します

離職などにより住居を失った方、または失うおそれの高い方には、就職に向けた活動をするなどを条件に、一定期間、家賃相当額（限度額あり）を支給します。生活の土台となる住居を整えた上で、就職に向けた支援を行います。



相談支援員の^{よしもと}吉元です。
よろしくお願いします。

ひとりで抱え込まずに
まずはご相談ください。

相談窓口「生活サポートセンターなんぶ」は、総合福祉センターしあわせ内に設置しています。専門の相談支援員があなたの悩みに寄り添って、どうしたら良いか一緒に考えていきます。お気軽にご相談ください。

【悩み相談・問い合わせ先】 南部町社会福祉協議会 ☎66-2900

半年に一度は歯科検診を

あなたのお口の中、大丈夫ですか？

西伯病院歯科外来では、歯科として一般的な虫歯の治療、抜歯などの口腔外科治療、歯周病治療等を行っています。

当院には常勤の歯科医師1名と、非常勤の歯科医師1名（鳥取大学医学部口腔外科より第3水曜日）がおりますので、親知らずの抜歯などの外科的処置も安心して受診していただけます。

また、内科、外科、整形外科などの診療科をもつ総合病院であるため、他の診療科の受診日に合わせて歯科の受診を行うこともできます。

歯科疾患予防には、ご自身で行うセルフケアと、歯科医院でのプロフェッショナルケアの両方が必要です。

セルフケアの基本は歯みがきです。正しいみがき方で清潔な口腔環境を保ちましょう。

適切な歯ブラシの選択や磨き方などもお教えしますので、お気軽にご相談ください。

歯科疾患も、他の病気同様に早期発見早期治療が大切です。自覚症状がなくても、虫歯の有無や歯周病のチェック、義歯のチェックなど半年に一度の定期健診をおすすめします。

診察は平日のみで、予約制となっております。事前にお電話で予約をお願いします。

【予約先 ☎ 66-2211】



歯周病度チェック

次の質問にあてはまる項目をチェックしてみてください。

- 歯ぐきに赤くはれた部分がある。
- 口臭がなんとなく気になる。
- 歯ぐきがやせてきたみたい。
- 歯と歯の間にものがつまりやすい。
- 歯をみがいたあと、歯ブラシに血がついたり、すすいだ水に血が混じることがある。
- 歯と歯の間の歯ぐきが、鋭角的な三角形ではなく、おむすび形になっているところがある。
- ときどき歯が浮いたような感じがする。
- 指でさわってみて、少しグラつく歯がある。
- 歯ぐきからフミが出たことがある。

1〜2項目があてはまれば歯周病の可能性があります。3〜5項目以上あてはまれば、中期歯周炎以上に歯周病が進行している恐れがあります。

※歯周病とは：歯と歯ぐきの間にたまった歯垢の中にいる歯周病菌が歯を支える組織を破壊し、歯根膜や歯槽骨を溶かしてしまう病気。（出典：公益財団法人8020推進財団）

健康講座のご案内

- 日時／6月16日（火）午後1時30分～
 - 場所／西伯病院地域交流ホール
 - 講師／陶山和子副院長
 - 講演内容／メタボリックシンドロームと肝臓がん
- 《講師より》



陶山和子副院長

肝臓に脂肪がついている脂肪肝は、腹部エコー検査ではよく認められます。脂肪肝なんて心配しなくてもいい病気じゃないの？と思っているあなた、脂肪肝も一部では肝硬変や肝臓がんに進む人もあるのです。

肥満や血糖が高いって肝臓がんには関係ないよね～って思っていますか。実は関係あるのです。このような生活習慣病と肝臓がんについてのお話です。お気軽にご参加ください。

耳鼻咽喉科休診日のお知らせ

- 6月26日（金）
- 6月30日（火）

都合により休診いたします。ご迷惑をおかけしますが、よろしくお願いいたします。

輝く笑顔は白い歯から

6月4日から6月10日は 歯と口の健康週間

南部町のお口の状況はどうなってるの？

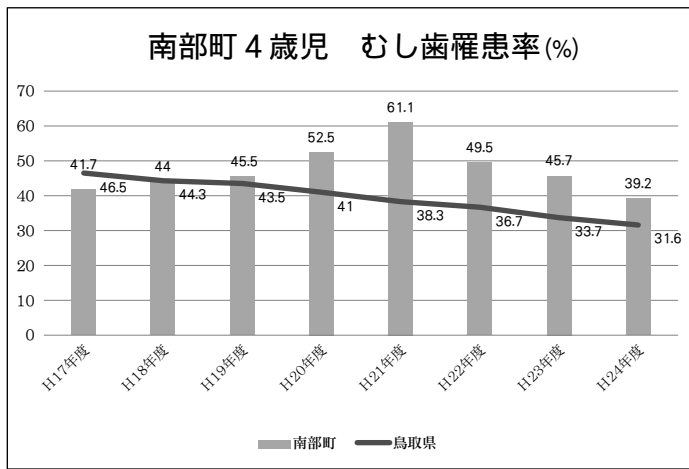

平成25年度、1歳6か月健診のむし歯罹患率は0%（鳥取県平均1.4%）、3歳児健診では14.3%（鳥取県平均15.6%）と、むし歯のある子どもはそこまで多くはありません。

しかし、南部町の4歳以降のむし歯罹患率は鳥取県平均値と比べても高い値で推移しています。（グラフ参照）

本町の3歳児歯科検診では、むし歯の多いお子さんには「炭酸をよく飲む」「歯磨きは時々」「おやつ回数が多い」といった傾向があります。また、全体を通して清掃不良が目立つ傾向がみられました。

色々なものが食べられるようになってきた時期こそ、食べるものや歯の手入れに注意してあげたいですね。



■おやつは何を食べている？

むし歯は食べるものでそのリスクも変わってきます。

つつい、チョコや飴などを選びがちですが、おやつは子どもにとって楽しみであると同時に補食でもあります。おにぎりやとうもろこし・するめ等の噛みごたえのあるものは、唾液の分泌を促すため虫歯予防にお勧めです。

また、噛みごたえのあるおやつは脳の活性化やことばの発音もよくなると言われています。この機会に、おやつの時間や内容を見直してみるといいですね。

■やっぱり歯磨きが大切！

食べカスが残っていると、口の中の細菌がそれを利用してむし歯や歯周病の原因を作るため、食後の歯磨きの習慣づけが重要になってきます。小学4年生までの子どもには、1日1回は大人が仕上げ磨きをしましょう。

■定期歯科検診とフッ素の活用

南部町ではお子さんの歯科検診・フッ素塗布の無料実施や、乳幼児健診時に保護者の方への歯科相談やブラッシング指導なども行っています。また、町内保育園の内2園が、むし歯予防フッ化物洗口事業（うがい薬でブクブクうがい）に取り組んでいます。

平成27年度

子どもの歯科検診・フッ素塗布

- ▼受付時間／午後1時～1時30分
- ▼対象／前歯が4本生えた乳幼児

就学前の幼児

▼費用／無料

▼日にち・場所

6月19日（金）	すこやか
6月23日（火）	いこい荘
12月11日（金）	すこやか
12月18日（金）	いこい荘

6月は食育月間です

あなたは薄味ですか？濃い味ですか？

厚生労働省が5年に一度改定している「日本人の食事摂取基準」（2015年版）で、食塩摂取量の1日あたりの目標量は左記の通りです。

この目標量は高血圧予防の観点から、2010年版よりさらに値が低めになりました。

●健康な成人の一日の食塩摂取量

男性 8.0g未満 女性 7.0g未満（厚生労働省日本人の食事摂取基準2015年版より）

●高血圧の治療を要する人 6.0g以下

（高血圧治療ガイドライン2014年版より）

最近、減塩志向により、日本人の食塩摂取量は減少しつつありますが、平成24年国民健康・栄養調査の結果によると、鳥取県は47都道府県中、男性19位・女性4位となっており、特に女性が多く摂っています。

食塩の摂りすぎは、高血圧をはじめとした生活習慣病に関わってきます。

この機会に、食事について考えてみませんか？



高校生のパワーで町をさらに元気にしよう!! 集まれ! 高校生!!

みなさん、今から30年ほど前、旧西伯町では「翼」旧会見町では「With you」という高校生サークルが活躍していたことをご存知でしょうか。

時代の流れとともにどちらの姿を消してしまいましたが、当時のメンバーが今も町内外でたくさん活躍されています。

少子高齢化、人口減少が叫ばれる中で、南部町にも今こそ若い力が必要です。

しかし、南部町には高校がないため、多くの学生が中学校を卒業すると、町外の高校に進学してしまいます。中学校卒業までに培った同級生同士のつながりや

地域との関わりが薄くなり、高校生の孤立化や、高校卒業後の都市部への流出傾向がみられます。



そこで、南部町子ども会育成連絡協議会では、子ども会のジュニアリーダーとして高校生サークル「With you 翼」を立ち上げることにしました。地域活動に参加したり、子ども会活動のサポートをしたり、他市町村の高校生サークルと交流をしたりする中で、仲間とのつながりや地域への愛着を深め、これからの南部町を担っていく人材へと成長してくれることを期待しています。



当時の高校生サークルの様子



昨年度もたくさんさんの高校生が参加しました



月に1回程度の活動からスタートしようと思います。興味のある高校生は、ぜひ一度活動に参加してみませんか。一生に一度の高校生活を、さらに充実したものにしてみませんか。

今年度の活動予定

- ふれあいチャリティー芸能大会
- 盆踊り
- なんぶ泥んこ祭り
- 子ども会わんぱくリーダー塾
- 大山青年の家宿泊研修
- ボランティアフェアステイバル
- ほっとハートコンサート
- 生涯学習作品展（喫茶コーナー）
- スキー・スノーボー交流
- 桜土手クリーンウォーク参加

高校生サークル

With you 翼

■対象／南部町在住及び南部中・法勝寺中学校卒業の高校生

■参加費／年間250円（保険料）

※活動にかかる費用は随時集金します。

【申込・問合せ先】

南部町教育委員会事務局（担当大下）

☎ 64-3782

※申込み用紙等をお送りします。



今月の おせの背中

南部町公民館では、毎日たくさんの方が活動しておられます。小学生や中学生を対象とした「習字教室」の先生に、日頃子どもたちに声掛けをしておられることを伺いました。

- ①挨拶をする
 - ②机をふく
 - ③道具を大切に
- 文字の上達は一朝一夕にはいきませんが、筆や硯を整えるのは初心者もできる！きれいな用具はヤル気も起きますし、手入れすると長持ちします。

先生に教えていただきながら、またその姿を見ながら、公民館でも子どもたちは元気に頑張っています。姿を見かけたら、あいさつや励ましなど暖かい見守りをお願いします。



図書館講座のご案内

【申込・問い合わせ先】

法勝寺図書館 ☎66-4463・天萬図書館 ☎64-3791

受講料は無料です。

講座によって、材料費やテキスト代が必要なものがありますので、ご確認ください。

また、受講日は途中変更することがあります。

親子参加で
子育て応援
ポイント

手話講座 (全10回)

【期間】平成27年6月～平成28年3月

今年は2コースから選んで参加いただけます。

★初めて手話を学ぶ人のための講座★

■講師／公益社団法人鳥取県聴覚障害者協会
講師団講師

■会場／天萬庁舎2階 会議室

■日時／毎月第3金曜日 午後7時～8時

■定員／20名

★少し手話を学んだ人のための講座★

■講師／公益社団法人鳥取県聴覚障害者協会
講師団講師

■会場／法勝寺図書館2階 読書室

■日時／毎月第3木曜日 午後7時～8時

■定員／20名

※法勝寺図書館の講座はテキスト代として
別途1,000円程度必要です。

製本講座 (全6回)

【期間】6月～11月

絵手紙・句集・写真など、ご自分の持っておられる作品を製本してみませんか？はじめての方なら、どなたでもお申し込みいただけます。

■講師／秦 博志さん (町内在住 修復家)

■会場／法勝寺図書館2階 読書室

■日時／第2日曜日 午前10時～12時

※8月のみ 8月2日(日)

■定員／10名程度 (大人対象です)

※材料費、個人使用の道具代が別途必要です。

※作られた作品のうち1冊を図書館に寄贈をお願いします。

親子参加で
子育て応援
ポイント

木工教室 (1回)

世界にひとつだけの「私のお箸」と、かわいい木のロボット「ロボ木」をつくろう！

※カンナを使います。

親子でご参加ください。(年長以上のお子さんが参加できます)

■講師／山下 晃功さん

(島根大学教育学部特任教授)

■会場／法勝寺図書館2階 読書室

■日時／7月5日(日) 午後1時30分～

■定員／20名

点字教室 (全12回)

【期間】前期 7月～9月

後期 10月～12月

前・後期を通して、かんたんな文章がうてるようになるのを目標に行います。

■講師／社会福祉法人鳥取県ライトハウス点字
図書館講師

■会場／天萬庁舎3階 会議室

■日時／第2・第4木曜日 午前10時～12時

■定員／10名程度

※点字板はこちらで準備します。

※テキスト代として別途1,000円程度必要です。

親子参加で
子育て応援
ポイント

6月のおはなし会

■日にち／6月28日(日)

■時間／午前10時30分～

■場所／天萬図書館 おはなしの部屋

■内容／雨の日にたのしむおはなし

6月の行政書士無料相談会

■日にち／6月17日(水)

■時間／午前10時～午後1時

■場所／法勝寺図書館2階

■相談内容／相続・遺言・クーリングオフなど

※予約不要 ※秘密厳守

■主催／鳥取県行政書士会

■共催／南部町立図書館

プロ奏者から直接指導

小中学校合同吹奏楽クリニック開催



郡さんは海外オーケストラの日本公演に出演するなど幅広く活躍中

西伯小学校で4月24日、町内小中学校の吹奏楽部や金管クラブのメンバーを対象に、国立音楽院講師でシエナ・ウインド・オーケストラトロンボーン奏者の郡恭一郎さんこおりきょういちろうによる演奏指導が行われました。

子どもたちの演奏能力向上などを目的に、今年1月から国立音楽院と南部町が連携し、技術指導を行っています。

この日は約40人の児童や生徒が参加し、演奏のコツや呼吸法、姿勢の大切さなどを学びました。参加した生徒は「唇や指の使い方など、今後の練習に生かしていきたいです」と話していました。

ICTで地域活性化

「なんぶスマートライフプロジェクト」成果報告

4月21日に「ICTまちづくりサミット@米子」が開催され、坂本昭文町長が「なんぶスマートライフプロジェクト」（ICカードとケーブルテレビを活用しての高齢者や子どもの見守り）の実証実験の成果報告をしました。

22日にはICTまちづくり推進委員の方が健康管理センターすこやかへ視察に来られ、実際にケーブルテレビ網とICカードによるサービスの実現可能性の高さを確認しました。

山口俊司健康福祉課課長は「今後とも幅広い分野で、ICTによる地域の活性化（地方創生）の取り組みを検討していきたい」と話しました。



「テレビを活用したサービスは着眼がよい」などの意見が聞かれました

天津

こちら地域振興協議会

あいみ手間山

きれいな母塚山を守ろう！

「不法投棄ゴミ回収事業」

天津地区を代表する山『母塚山』からの絶景は、町内外からもたくさんの方が訪れるほど有名ですが、残念なことにゴミのポイ捨てがあとを絶ちません。

地域づくり部では、天津地区の環境を守る取り組みとして、平成20年度から部員が交代で法勝寺川土手のゴミ拾いや、ボランティアさんと一緒に母塚山の不法投棄ゴミ回収を行っています。年2回の母塚山不法投棄ゴミ回収では、以前はタイヤや一斗缶など大型のゴミが多かったのですが、最近は空き缶やペットボトルなどのゴミが増えています。天津地区を訪れる方に気持ちよく過ごしていただけるように、今後もこの活動を継続していきたいと考えています。



今年は6月21日に行う予定です
(写真は昨年度の様子)

行ってみようや！「ふれあい勉強会」へ



▲昨年の講演会の様子



▶昨年の『ロコトレ体操』の様子

ふれあい部では、少子高齢化が進む中、皆さんが健康で楽しい生活を続けられるよう『ふれあい勉強会』として簡単にできる運動の紹介や、講演会を開催しています。

今年は6月28日(日)、富有まんてんホールにて、昨年好評だったスポネットなんぶによる体操指導や、西伯病院の出前健康講座『歩く』と『運動』のススメ』を予定しています。

詳しくは案内をご覧ください、お誘い合わせてご参加ください。

祐生出会いの館開館20周年記念特別展

武井武雄の世界展



祐生出会いの館は、平成7年11月に西伯町歴史民俗資料館に併設し開館、今年度で開館20周年を迎えます。これを記念して祐生と生前交流のあった「武井武雄の世界展」を、中国地方では初めての企画として開催します。

武井武雄は、『コドモノクニ』『キンダーブック』といった児童向け雑誌の挿絵で活躍し、また“子どもに与えるために大人が描いた画”という定義のもと、“童画”という言葉を自ら作り出した長野県平野村（現岡谷市）生まれの芸術家です。

平成27年 5月30日(土)～7月5日(日)

場 所

祐生出会いの館（南部町下中谷1008番地）

入館料

一般＝500円（400円）・高校生以下無料

※（ ）内は15名様以上の団体料金（料金は税込）

※「障害者手帳」をご提示いただいたご本人様並びにご同伴者様1名様まで入場無料

＜板祐生略歴＞

1889年(明治22)、西伯郡東長田村（現南部町）生まれ。本名^{まさよし}愈良。高等小学校卒業と同時に15歳で代用教員となり、20歳で正式教員となった。終戦と同時に教職を退き、役場で引揚げ者の世話をし、1955年(昭和30)には保育所長を務めた。

祐生は絵を描くことを好み、木彫りも得意であった。また好奇心が強く、絵葉書に始まる収集は趣味の人と出会う度に拡大した。1919年(大正8)28歳の時、東京の多能趣味33人グループ「我楽他宗」に加入し、本格的な収集を行っていく。

祐生の収集は信頼関係によって寄贈を受けるという方法で、お金に代わる物が必要であった。試行錯誤の末、ガリ版を使って多色刷りの絵柄を作り、これをお礼としてお返しにした。

祐生のガリ版版画は多能趣味の人々を驚かせ、これを武器に全国の人々と交流を展開した。ガリ版版画は、武井武雄の絶賛するところとなり、武井の主宰による版画作家50人による年賀状交換会「榛の会」に招かれ、武井武雄との親密な交流が開始された。これによって、祐生作品には芸術性が加わることになる。

祐生の愛する子どもは二人とも早世した。この時点で祐生の収集は終了し、ガリ版版画は模写ではない芸術性の高い独自の作品作りが始まる。祐生の生涯は、次々と自らの能力の限界に向かって進んでいく痛快感のある展開がある。1936年(昭和31)66歳で没。

地域とともに育む
教育を目指して

会見小学校「学校教育目標」

夢や希望をもち、目標に向かって努力する子の育成
〜自ら、仲間と、心をみがく〜

「アイミー活動」を 核にして

今年度、会見小学校は創立50周年を迎えます。11月14日の土曜開校に、50周年を祝う会を開く予定です。

本校は、保護者の皆様にご協力をいただき、「コミュニティ・スクール」や地域のボランティアの皆様にご温かく見守っていただきながら、豊かな教育活動を展開することができています。

51年目という大きな節目でもある今年度は、よりよい会見小学校を目指して、全校で新たな取り組みをスタートさせました。

その中でも特に目新しいのは、「アイミー活動」です。50周年記念の会見小マスコットキャラクターである「アイキー&ミーキー」からその名を付けました。

今年度の取り組みの中で、「心をみがく」を重点課題に位置づけています。「アイミー活動」もその一環です。ねらいは、望ましい集団活動を通して心を育てることです。

まず、日々の掃除を学年ごとの掃除から縦割りに変更しました。「アイミー掃除」と名付け、高学年のリーダーを中心に6、7人ずつの縦割り班で協力しながら行っています。

さらに、異学年交流の充実を図ります。学習や生活の場面で交流を深めていきます。

50周年の節目、会見小学校は、異年齢の集団活動や豊かな人間関係づくりを通して、さらなる「心みがき」に全校をあげて取り組んでいきます。



50周年マスコットキャラクター
アイキー&ミーキー



縦割り班ごとに春の全校遠足

さて、縦割り班等の取り組みは他校でもよく見られますが、本校は従来の活動を見直し、児童自らが意欲を持ち、より主体的に取り組むように手立てを工夫します。

50周年の節目、会見小学校は、異年齢の集団活動や豊かな人間関係づくりを通して、さらなる「心みがき」に全校をあげて取り組んでいきます。

地域おこし協力隊の つばやき

田植えシーズン到来!

徳林 亜美

皆さんこんにちは
は！南部町地域おこし協力隊農業部門の徳林亜美です。

私は農業での地域

振興、ご年配の方々の作っていらっしゃるおいしい野菜を集めて販売する「庭先集荷」という取り組みを中心に行っています。

田植えのシーズンが到来しました。地域の皆さんの田んぼを見てみると、いろいろな品種のお米を栽培されていて、とても面白いです。

去年は田植え（手植え）を4件行いましたが、今年も農業研修や体験もたくさんあり、今からワクワクしています。

今年度から、町内給食と農家の皆さんを繋ぐ「食材供給連絡協議会」で週に数回、野菜の発注や配達を手伝っています。

保育園や福祉施設、病院にも配達し、地域の農家が作られた野菜を地域の皆さんが食べるという、とても素晴らしいシステムです。

しかし野菜を生産供給される農家の減少などから、地産地消率が年々低下しています。何とか継続させようとたくさんの方が日々尽力されています。

ご家庭で育てる野菜には量など限りがあると思いますが、「もし野菜作りすぎちゃった!」という方が居られましたら、お気軽にご連絡ください。



南さいはく地区で見かけたぶどう

お知らせ



社会を明るくする運動

～犯罪や非行を防止し 立ち直りを支える地域のチカラ～

7月は「社会を明るくする運動」の強調月間で、今年では65回目を迎えます。この運動は、すべての人が、犯罪や非行の防止と罪を犯した人たちの更生について理解を深め、犯罪や非行のない、明るい社会を築くための全国的な運動です。

この運動の一環として、南部町では保護司会や更生保護女性会が中心となり、町内の関係機関・団体と連携して犯罪予防活動や青少年健全育成活動等を行います。このような活動を通じて安全・安心な地域社会の実現に向けて取り組んでいます。

- ・犯罪や非行をした人たちの立ち直りを助けよう
- ・犯罪や非行に再び陥らないよう地域社会で支えよう
- ・これらの点について、地域社会の理解と協力の輪を広げよう

みんなで力を合わせ、犯罪や非行のない明るい社会を築きましょう。

【問い合わせ先】町民生活課(天萬庁舎内) ☎64-3781

お知らせ

第35回 全日本トライアスロン皆生大会 ボランティア募集

今年もトライアスロン皆生大会が7月19日(日)に開催されます。南部町は自転車競技のコースとなっています。現在、コース上や給水所でお世話していただくボランティアを募集しています。

■日時／7月19日(日)

南部町通過予想時刻：午前7時30分～午前10時頃

■場所／コース上または給水所(JA会見支所・掛相)

■内容／コース上…選手のコース誘導・声援等
給水所…選手への飲み物・食べ物の受け渡し、声援等

◆応募／住所、氏名、電話番号、Tシャツのサイズを6月10日(水)までに企画政策課へお知らせください。

【問い合わせ先】

企画政策課
☎66-3113



お知らせ

戦没者等のご遺族に対する特別弔慰金

戦後70周年にあたり、戦没者等のご遺族に対し、第十回特別弔慰金が支給されます。

■支給対象者

戦没者等の死亡当時のご遺族で、平成27年4月1日において、「恩給法による公務扶助料」や「戦傷病者戦没者遺族等援護法による遺族年金」等を受ける方がいない場合に、次の順番による先順位のご遺族お1人に特別弔慰金が支給されます。

1. 弔慰金の受給権者
2. 戦没者等の子
3. 戦没者等の①父母、②孫、③祖父母、④兄弟姉妹
※戦没者等と生計関係を有していなかった方等は除かれます。
4. 上記3以外の①父母、②孫、③祖父母、④兄弟姉妹
5. 上記1から4以外の戦没者等の3親等内の親族
※戦没者等の死亡時まで引き続き1年以上の生計関係を有していた方に限られます。

■支給内容

額面25万円、5年償還の記名国債

■請求期間

平成27年4月1日から平成30年4月2日まで

【請求・問い合わせ先】町民生活課(天萬庁舎内) ☎64-3781

お知らせ

「猫の不妊・去勢奨励事業」助成金制度

■内容／不妊手術には4,000円、去勢手術には2,000円の助成がされます。

■予定／鳥取県内で200匹(1世帯1匹まで。希望者多数の場合は抽選となります。)

■方法／希望される飼い主の方は、専用ハガキで獣医師会宛てに申込みください。
専用ハガキは役場窓口(法勝寺庁舎・天萬庁舎)でお渡しします。

■申込期間／6月1日～7月15日(獣医師会送付)

【問い合わせ先】町民生活課(天萬庁舎内) ☎64-3781
鳥取県獣医師会 ☎0857-53-4300



募 集

税務職員募集

国税庁では、税務職員を募集しています。税のスペシャリストを目指して、ぜひ受験してください。

■受験資格

- ①平成24年4月1日以降に高等学校または中等教育学校を卒業した人、及び平成28年3月までに高等学校または中等教育学校を卒業見込みの人
- ②人事院が①に掲げる者に準ずると認める人

■試験の程度／高校卒業程度

■受験申込方法／

○インターネット申込

※インターネット申込専用アドレス

レス(<http://www.jinji-shiken.go.jp/juken.html>)

○郵送または持参による申込

※インターネット申込ができない場合は、第1次試験地を管轄する人事院地方事務局に郵送または持参により申込書を提出

※採用を希望する地域の試験を、全国どこの試験地でも受験することができます。

■受験申込受付期間

○インターネット申込／6月22

日(月)9時～7月1日(水)

○郵送または持参による申込

6月22日(月)～24日(水)

(当日日付印有効)

〔受験申込書及びパンフレットの請求・問い合わせ先〕

○広島国税局総務部 人事第二

課試験研修係(〒730-85

21 広島市中区上八丁堀6

30 ☎0822219211)

○お近くの税務署総務課へ

〔ホームページアドレス〕

国税庁 <http://www.nta.go.jp>



放送大学4月入学生募集

■出願期間

○第1回／

6月15日(月)～8月31日(月)

○第2回／

9月1日(火)～20日(日)

〔大学説明会・入学説明会〕

■日時／

7月4日(土)・9月6日(日)

午後1時～4時

■場所／米子市文化ホール

〔問い合わせ先〕放送大学鳥取学習

センター ☎0857-37-2351

開 催

女性のための全国一斉労働

相談～STOP!セクハラ・

パワハラ・マタハラ～

働く皆さんのトラブルや心配

事の解決に向け、相談員が秘密

厳守でお答えします。

■実施期間／

6月11日(木)～12日(金)

午前10時～午後7時

■相談番号／

(フリーダイヤル)

☎0120-0154-052

※携帯電話可能・通年受付中

〔問い合わせ先〕連合鳥取

☎0857-26-6605

多重債務・法律相談会

多重債務やヤミ金融等の相談

を弁護士や司法書士等の専門家が

無料でお受けします。※要予約

■日時／6月17日(水)

午後1時30分～午後4時

■会場／米子コンベンションセ

ンター3階第2会議室

※事前予約は左記相談機関にお

願いします。

〔申し込み・問い合わせ先〕

西部消費生活相談室

☎342648

△受付時間／午前8時30分～午後5時

△休業日／祝祭日、年末年始

〔主催〕多重債務・ヤミ金融問題

対策協議会

肝臓週間「肝がん撲滅運動」
市民公開講座

■日時／6月28日(日)

午後1時～3時30分

■場所／米子市福祉保健総合セ

ンター(ふれあいの里)4階中

会議室(講演会)研修室1(肝

炎無料検査)

■テーマ／

①肝炎ウイルス対策

鳥取大学医学部機能病態内科学

の野智光先生

②肝炎ウイルス治療

鳥取大学医学部機能病態内科学

の岡野淳一先生

③肝細胞がん

鳥取大学医学部機能病態内科学

の孝田雅彦先生

※講演会終了後、肝炎無料検査
を行います。(要予約)

〔連絡先〕米子保健所

☎319317

※入場無料、講演会申込不要

〔問い合わせ先〕鳥取大学医学部

機能病態内科学(第2内科)岡野

淳一 ☎386527

元気サポート

集団健診

検診別内容▶セット健(検)診
日時▶6月15日(月)
受付時間▶8:00~10:00
対象地区▶法勝寺・上長田・東長田
場所▶南部町公民館さいはく分館

検診別内容▶休日レディース検診
日時▶6月28日(日)
受付時間▶8:00~10:00
対象地区▶全町
場所▶健康管理センターすこやか
※詳しくは情報なんぶ6月号をご覧ください。

認知症の方の家族のつどい

内容▶認知症の方を介護している
家族が日頃の思いを話し合う場

日時▶6月19日(金)
時間▶10:00~12:00
場所▶健康管理センターすこやか
参加費▶100円(茶代)

乳児健診(4・7・10・12ヶ月児)

実施日▶6月26日(金)
受付時間▶13:00~13:30
場所▶健康管理センターすこやか

歯科検診・フッ素塗布

〔日時▶6月19日(金)
場所▶健康管理センターすこやか〕
〔日時▶6月23日(火)
場所▶いこい荘〕
受付時間▶13:00~13:30
対象▶前歯が4本生えた乳幼児~
就学前の幼児

すこやか乳幼児相談

日時▶7月8日(水)
受付時間▶9:00~10:00
対象▶町内にお住まいの乳幼児
場所▶のびのび

【問い合わせ先】健康福祉課
☎66-5524

西部地区町村公民館巡回展

西部地区の各町村公民館で活動しておられる皆さんの作品展が、今年は南部町公民館さいはく分館でも巡回展示されます。

南部町公民館からは「絵画教室」「籐細工教室」の皆さんの作品を展示予定です。力作ぞろいの作品を是非ご覧ください。

■期間

6月9日(火)~14日(日)

■時間▶午前8時30分~午後10時まで(土日は午後5時まで)

■場所▶南部町公民館さいはく分館

【問い合わせ先】教育委員会事務局

☎64-3782

鳥取看護大学・鳥取短期大学
オープンキャンパス

■開催時間▶午前11時~午後3時30分

■開催日

6月14日(日)・7月19日(日)・
8月23日(日)・9月27日(日)・
10月25日(日)・平成28年3月
20日(日)

※10月25日は看護大学のみの

■共通イベント

大学概要説明・施設見学・保護者対象説明会他

■その他

参加希望の方は3日前までにお申し込みください。

【申し込み・問い合わせ先】

鳥取看護大学・鳥取短期大学

入試広報課 ☎0858-26-9171(直通)

労働保険の年度更新をお願い
します。更新説明会開催

平成27年度労働保険年度更新説明会開催日程

《西部地区》

■日にち▶6月10日(水)

■場所▶米子コンベンションセンター小ホール

■内容・時間

○継続事業(一般業種及び雇用
保険)午前10時~正午

○一括有期事業(建設業・林業)

午後1時30分~3時30分

平成27年度年度更新集合受付開催日程

■日にち▶6月18日(木)・

22日(月)・7月2日(木)

■時間▶午前10時~午後4時
(22日は午後5時まで)

■場所▶米子食品会館新館1階大ホール

■日にち▶6月23日(火)

■時間▶午前9時30分~午後4時

■場所▶境港商工会議所展示室

■日にち▶6月25日(木)・
7月10日(金)

■時間▶午前10時~午後4時

■場所▶米子食品会館新館2階会議室

■日にち▶6月29日(月)

■時間▶午前11時~午後3時

■場所▶日野町山村開発センター小会議室

【問い合わせ先】

鳥取労働局労働保険徴収室
☎0857-29-1702

オオキンケイギク(特定外来生物)の拡散防止にご協力ください

5月から7月にかけて開花するオオキンケイギクは、もとは日本に生育していなかった植物(外来生物)です。しかし、あまりに強健な植物のため、一度定着すると在来の草花を駆逐し、辺りの景観を一変させてしまいます。そのため、問題になる外来生物として「特定外来生物」に指定されていますので、きれいだからといって植えたり育てたりしないでください。【問い合わせ先】産業課☎64-3783



ひとの動き

4月16日～5月15日届出分 (敬称略)

お誕生おめでとう

氏名	保護者	住所
◎北尾 修士 <small>しゅうじ</small>	(裕貴・佳菜)	福成
◎深田 華空 <small>から</small>	(竜輔・華文)	天萬
◎井上 晴貴 <small>はるき</small>	(幸貴・奈緒)	福頼
◎山野 今夢 <small>いむ</small>	(雅也・千果)	東町
◎川上 大翔 <small>とわ</small>	(洋祐・香織)	法勝寺
◎石川 陽琉 <small>はる</small>	(啓太・麻子)	天萬

ご冥福を祈ります

氏名	年齢	住所
●折戸 弘	88歳	福成
●天野 恵子	39歳	境
●牧野 永一	90歳	馬佐良
●松尾 幸子	68歳	東町
●亀尾快吾郎	96歳	福成
●加藤 節江	81歳	諸木
●押田 克英	73歳	井上
●小林 篤	89歳	田住
●細田サズコ	83歳	東上
●作野 輝子	87歳	猪小路
●田中百合子	87歳	西町
●野口 文恵	81歳	鶴田
●植田 友枝	88歳	福成

※届け出時に広報への掲載を同意された方のみ載せています

わたしたちの町 4月30日現在

	人口	前月比
男	5,366人	+10人
女	5,980人	-7人
計	11,346人	+3人
世帯数	3,912世帯	+12世帯

6月の税金・使用料

- ・町県民税
- ・公営住宅家賃
- ・下水道使用料
- ・学校給食費(5月分)
- ・保育料

納付期限 **6月30日(火)**

税金・使用料のお支払いは「便利・安心・確実な」口座振替をぜひご利用ください

子育て支援行事 (6月11日～7月10日)

- ◎子育て親育ち教室[Ⓟ]
内容▶身体を使った遊び
日時▶6月12日(金) 10:00～11:30
場所▶すみれこども園
- ◎子育てセミナー[Ⓟ]
日時▶6月17日(水) 10:30～11:30
場所▶つくし保育園
日時▶7月3日(金) 9:30～10:30
場所▶さくら保育園
日時▶7月4日(土) 10:00～11:00
場所▶すみれこども園
- ◎メディア対応講座[Ⓟ]
日時▶6月17日(水) 15:00～16:30
場所▶会見第二小学校
- ◎のびのびベビーマッサージ[Ⓟ]
日時▶6月18日(木) 10:00～11:00
場所▶のびのび
- ◎にじいろポケット&かきっこクラブ[Ⓟ]
内容▶バルーンアート
日時▶6月19日(金) 10:00～
場所▶すこやか
- ◎みんな集まれ!あそぼう広場[Ⓟ]
内容▶スキンシップで親子のふれあいを深めよう
日時▶6月21日(日) 9:45～11:15
場所▶いこい荘
- ◎あいあい行事[Ⓟ]
内容▶人形劇を楽しもう
日時▶6月29日(月) 9:30～11:00
場所▶すみれこども園
- ◎孫育て講座[Ⓟ]
日時▶6月29日(月) 10:00～11:30
場所▶いこい荘
日時▶7月8日(水) 10:00～11:30
場所▶プラザ西伯
- ◎妊婦さんとねんねの赤ちゃんの日
日時▶毎週月曜日 10:00～12:00
場所▶すみれこども園

([Ⓟ]: 南部町子育て応援ポイント事業)

子育てに関することはお気軽にご相談ください

- ★健康管理センターすこやか ☎66-5524
- ★子育て総合支援センターのびのび ☎66-4403
- ★すみれこども園
子育て交流室 あいあい ☎66-3208
- ★つくし保育園
ふれあい広場 ひなたぼっこ ☎66-2143
- ★教育委員会事務局 ☎64-3782

【問い合わせ先】健康福祉課 ☎66-5524

広報なんぶ CALENDER

6月11日～7月10日

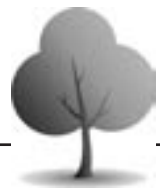

6/11 木		
12 金		
13 土		
14 日	●製本講座①(法) 10:00～12:00	
15 月	◆ノーマディアデー	
16 火	●西伯病院健康講座(地域交流ホール) 13:30～	
17 水	●保・小・中一斉公開日 ●行政書士無料相談会(法) 10:00～13:00 ●なんでも相談(シ) 9:00～11:30	
18 木	●手話講座①②(法) 19:00～20:00	
19 金	◆食育の日 ●手話講座①②(天) 19:00～20:00	
20 土	●ギャラリートーク(祐生出合いの館) 11:00～14:00	
21 日	◆かぞくの日	
22 月		
23 火	●職場体験(法勝寺中2年生)～26日まで	
24 水	●なんでも相談(シ) 9:00～11:30 <small>(図書館整理日)</small>	
25 木		
26 金		

27 土		
28 日	●図書館おはなし会②(天) 10:30～ ●てまおん(富) 13:30～	
29 月		
30 火		
7/1 水	◆ノーマディアデー ●人権・行政相談(シ) 9:00～11:30 ●なんでも相談(シ) 9:00～11:30 ●町体トレセン利用調整会議(天萬庁舎) 19:00～	
2 木		
3 金		
4 土		
5 日	●木工教室②(法) 13:30～15:30	
6 月	●職場体験(南部中2年生)～9日まで	
7 火		
8 水	●法律相談(シ) 9:00～ ※要予約 ●なんでも相談(シ) 9:00～11:30	
9 木	●点字教室(天萬庁舎) 10:00～12:00	
10 金	●人権・行政相談(交流会館) 13:30～16:00	

西伯病院休診日 ふれあいバス運休日
 町立図書館休館日 総合福祉センターしあわせ休館日

なんぶSANチャンネル 今月のオススメ番組

4月からスタートした『なんぶ町民歌体操』。スポnetなんぶが考案した、誰でもできる簡単な体操です。毎時50分から放送中!皆さんもぜひ挑戦してみてくださいね♪

【6月・7月の主な番組予定】

- 6月 8日～ 【戦争の時代を生きた】山根茂実さん
 - 15日～ 南部町議会6月定例会(予定)
 - 22日～ 【元気でしあわせVol.3】
肩こりとハチミツ
 - 29日～ 振興協議会だより
 - 7月 6日～ ののちゃん&ほのまるのなんぶ探訪
- 他にも様々な番組を放送します。



ひまわり坂根の皆さんと一緒に♪

- (法)・・・法勝寺図書館
- (天)・・・天萬図書館
- (富)・・・富有まんてんホール
- (シ)・・・総合福祉センターしあわせ
- (い)・・・総合福祉センターいこい荘

学校給食をご家庭で かみかみサラダ

食事をよくかんで食べることは、消化・吸収をよくする他、むし歯予防、肥満予防、記憶力アップなど健康な体づくりによい効果があります。日頃から、かむことを意識して食べるほか、かみごたえのある根菜やするめ、海藻、きのこなどをとることも大切です。



材料（4人分）

1食分当たりエネルギー45kcal・塩分0.4g

- 切り干し大根…………… 12g
- 人参…………… 25g
- きゅうり…………… 100g
- さきいか…………… 12g
- ささみ…………… 50g
- ひじき…………… 3g
- ※ ● 米酢…………… 大さじ1
- 濃口しょうゆ、砂糖…………… 各小さじ2
- ごま油…………… 小さじ1/2
- ごま…………… 大さじ1/2

作り方

- ① 切り干し大根・ひじきはもどして2cmくらいに切り、ゆでる。
 - ② ささみは、ゆでて細く裂いておく。
 - ③ 人参は千切りにしてゆでて、きゅうりは短冊切りに切る。
 - ④ さきいかは、2cmくらいに切りさっと茹でる。
 - ⑤ ごまは炒ってから、軽くすっておく。
 - ⑥ ※印の調味料を合わせ、①～④の材料と和え、最後にすりごまを加え出来上がり。
- ★ ささみをツナ缶、ハムに変えてもおいしいです。

【給食献立例】麦ごはん・大山鶏のいちじく焼き・かみかみサラダ・にら玉スープ

【協力】食生活改善推進協議会
会見・西伯学校給食センター

南さいはく地域振興協議会が 鳥取県美しいものづくり功労者知事表彰受賞



受賞について坂本町長に報告、
中央が遠藤賢二会長

5月10日、南さいはく地域振興協議会（遠藤賢二会長）が、平成27年度鳥取県美しいものづくり功労者の知事表彰を受けました。

当協議会は、結成以来、町の伝統的産業である炭づくりの体験教室を開催し、地域産業・文化の伝承を行っており、これまでに多くの子どもたちやその家族に、自然の尊さや大切さを伝えていきます。平成23年度からは、炭作りに必要なクヌギの植林活動を開始し、これまでに3,000本以上の植林を通じて森林の大切さを伝えるなど、青少年の健全育成と森林整備の実践により美しいものづくりに貢献したことが評価されたものです。

平成27年4月12日に鳥取県知事選挙と県議会議員選挙が執行され、鳥取県のこれからの4年間を託す知事と議会議員が決定した。

だが、託すだけではいけないのではない。新聞を開くと、経済の衰退、人口減少による活力の低下、近隣諸国との摩擦など、どれを見ても気が重くなる記事が掲載されている。

しかし、これであきらめてしまっていないのだろうか。憂うだけでは未来を自分から閉ざしてしまう。

今後に向かって、どうしたらより良い未来を築けるのかを自ら考え、実行すべきではないか。

地方が元気になるには、アイディアを出し、それに向かって行動を起こすしかない。

選挙開票所



未来へ

議会議務局長 唯 清視

ヒメボタル

■まずは皆さんに知って頂くことから

私が南部町で最初にヒメボタルを見たのは、平成25年7月でした。体長約6mm。6月後半頃から出現します。とても人気があり、日南町では生息地が公開されていて、多くの観光客を受け入れていいます。バスツアーも組まれるほど魅力的なヒメボタルが、実

は町内でも各所に生息していることが分かりました。しかし、ヒメボタルの存在をご存知の方はとても少ないのです。それもそのはず、光る場所は、川ではなく暗い山間地で、人が夜間に立ち寄る所ではないからです。

■RDBからの除外を目指して

現在、県内のヒメボタルの詳しい分布状況は、ほとんど分かっていません。しかし、調査が進んで県内各所で広く生息が確認できれば、普通種扱いになるかもしれません。ヒメボタルは、里山・山里の豊かさの象徴です。この素晴らしい季節限定の景観を次世代にも残せるよう、まずは南部町にヒメボタルがいるというところを、町民の皆さんと共有したいと思っています。

■ただし安易に搜索しないように！

実は、ヒメボタルが飛ぶ時間と場所は、イノシシやマムシ、有害昆虫との遭遇や、脱

輪や滑落など、危険が伴う場所が多いのです。夜に軽装備で安易に探したりすることは大変危険ですし、事故が起った時には地区の方にもご迷惑がかかりますので、気軽な探し方はされないようにお願いいたします。また、地区の同意がない状態で、インターネット等で生息地の地名を公開しないよう、ご注意下さい。

■ひめぼたるまつり

兵庫県丹波市では、ヒメボタルを積極的に活用しています。今月20日には、ヒメボタルサミットも開催されます。源氏と平家と姫が舞う南部町も、地域の財産を上手に絡めた町づくりが進むことを期待したいところです。

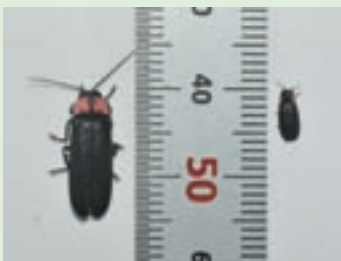

ヒメボタルはゲンジボタルよりかなり小さい

自然観察指導員 桐原真希

祐生出会いの館【緑水湖畔】

■休館日：毎週火曜日(火曜日祝日は翌日)

■問い合わせ先：☎66-4755



開館20周年特別展「武井武雄の世界展」

5月30日(土)～7月5日(日)

童画作家として著名な武井武雄は、祐生のガリ版作品を絶賛し、年賀状交換会「榛の会」に招きました。祐生も武井を尊敬し、著作物を購入していました。武井との交流によって、祐生作品には、芸術性が加わるようになります。祐生と親交を結んだ武井武雄の世界をご鑑賞ください。※10ページに関連記事

