

【今月の表紙】

放課後アートクラブでアイロンビーズ作品づくりをした木村隊員と会見小学校の児童たち

特集

地域おこし協力隊  
～それぞれの地域おこしのカタチ～



【今月の主な内容】

- 令和8年4月より保育園・こども園で3つのサービスをはじめます！
- ～食から健康を支える！～南部町楽食クラブ通信
- まちの話題

文部科学大臣表彰を受賞

企業版ふるさと納税による寄付をいただきました



広報なんぶの最新号や  
バックナンバーは  
南部町ホームページで！



# 地域おこし協力隊 ～それぞれの地域おこしのカタチ～

「地域おこし協力隊」という言葉を聞いたことがありますでしょうか。南部町では現在、1名の隊員が自身の持つ知識や技術を活かして活動しています。今回は、地域おこし協力隊の隊員や地域おこし協力隊の任期を終え、町内で活躍する元隊員の方々、「おてつたび」を利用した地域おこしインターンについてご紹介します。



## ■地域おこし協力隊とは

人口減少や高齢化が進む地方自治体が、都市部に住む意欲ある人材を受け入れ、その地域で活動してもらいながら、定住・定着を図る制度です。

任期は1～3年間で、地域としては、外からの視点で地域に刺激を与えられ活性化がもたらされること、隊員自身は自分の培ってきた能力を活かす場が提供されることが期待されます。

平成21年度の制度開始から15年以上が経過した現在、全国1,176の自治体で7,910人の隊員が活動しています。南部町では平成26年度に初めて地域おこし協力隊が着任して以来、13名の隊員が活動してきました。

## ■木村 佳奈隊員（人権・社会教育課所属）

三重県出身、高校卒業後に上京し一人暮らしを始めました。芸術家やアーティストとの交流を経て、令和元年から3年間アイスランドの芸術大学へ留学し、空間芸術（インスタレーション）を学びました。

卒業後の活動拠点を探しているとき、「鳥取が面白い」と言っていた友人の言葉を思い出し、鳥取県で活動が出来る場所を探しました。帰国し鳥取県に住む友人の家に泊りながら中国地方を見て回っていたとき、大山と目が合い、南部町への移住を決意。

現在は、地域おこし協力隊として人権・社会教育課に配属され、「若者による地域づくり振興」、「アートプロジェクトの普及」をテーマに活動しています。

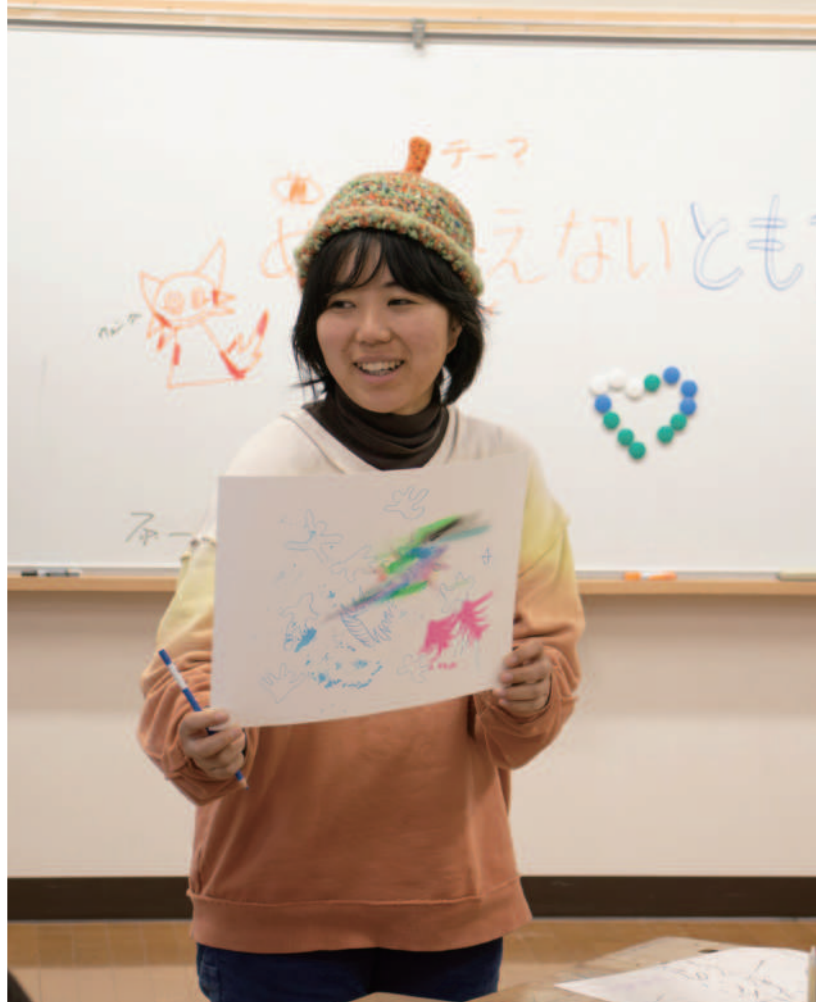

## ■青年団での活動

「若者による地域づくり振興」と「アートプロジェクトの普及」を掲げ、高姫地区の空き家利活用や青年団育成を主軸に活動しました。

着任当初は、地域への理解を深めるため、青年団の一員として様々な活動を共に体験し、知見を深めました。また、青年団と協力して大判焼き機を購入。青年団の看板となる活動を創出し、認知度の向上やイベントなどの盛り上げに貢献しました。

## ■目と根のプロジェクト実行委員会

昨年、アートを取り入れた学びなどを目的とした「目と根のプロジェクト実行委員会」を発足。木村さんが代表を務めています。

「目と根のプロジェクト実行委員会」の名前は、五感やイメージをキーワードにしていることから「目・眼・芽・me」「根・音・寝」の響きを併せ持ちます。

この団体の活動の1つに、南部町内の小学校で行っている「放課後アートクラブ」があります。毎回テーマを決め、生徒とともに作品を制作しています。2月には国内外で活躍するアーティストが南部町に滞在し、「放課後アートクラブ」に参加しました。



# 南部町で活躍する 元地域おこし協力隊員

地域おこし協力隊の任期を終えた後も多くの方が南部町で活躍しています。その中から3名の方をご紹介します。

## ■丸谷 拓也さん

南部町出身でプロサッカー選手として活躍した丸谷さん。現役時代から応援してくれた南部町の皆さんに恩返しをしたいという思いがあり、いつかは南部町へ帰ってきたいと考えていました。

現役を引退した時、知人の紹介で地域おこし協力隊として、南部町へ帰ってきました。着任当初はスポーツ分野で何をしたらいいのか頭を悩ませましたが、子どもたちがスポーツを好きになってもらえるように、仲間たちと手探りで活動してきました。

現在は、地域おこし協力隊として迎え入れてくれたスポ net なんぶに入り、「スポーツの力で南部町に活力を与えたい」と活動しています。



## ■上田 伸幸さん

大阪府出身で、学生時代は和歌山県の大学で農業を学んでいた上田さん。南部町には縁もゆかりもありませんでしたが、学友が1年先に地域おこし協力隊として南部町に来ている事を知り、自分も地域おこし協力隊となることを決意しました。

協力隊の仕事は、管理が出来なくなった富有柿の圃場の中間管理を担いました。現在は農家として独立し、町内の果樹園で柿・梨を生産しています。

「協力隊時代にお世話になった農家さんや選果場の方とのつながりが一番の財産です」と話します。

## ■井上 可奈子さん

広島県出身で、ゲストハウスと英会話教室を運営したいと考えIターンしてきた井上さん。

「小さなカフェとお宿がある寄り合い場」を掲げる「てま里」を拠点として、様々な活動を行っています。「てま里」の立ち上げにはたくさんの苦勞があったといいますが、その頃にお世話になった方々とは、今でも良い関係を築いています。

「皆さんと一緒にたくさん楽しいことができれば嬉しいので、てま里に来てね」と笑顔で話しました。



# おてつたび ～地域おこしインターン～

南部町では、「おてつたび」を利用した地域おこしインターンを実施しています。

昨年は2名の方が「おてつたび」を利用し南部町を訪れましたので、ご紹介します。



## ■「おてつたび」とは——

「お手伝い」×「旅」をコンセプトに、人手不足に悩む地域の農家や旅館などと、「地域の人と交流したい、地域の生活を体験したい」という方をマッチングするサービスです。

3つの特徴

1. 「短期間」でOK
2. 「宿泊場所」が提供される
3. 「報酬」がもらえる

## ■大西 帆夏さん

2週間の滞在で、かぐや祭の設営や南部町観光協会の業務に従事しました。

## ■コメント

ドリルを使った竹あかり制作など、初めての作業も住民の皆さんの温かいサポートのおかげで楽しく挑戦でき、無事にイベントが開催された時は大きな達成感を得られました。

休日は満天の星空や温泉、地元の新鮮なフルーツを満喫することができ、心身ともにリフレッシュできました。また、南部町観光協会での業務では、地域の行政にも触れ勉強になりました。温かく迎えてくださった南部町の皆さんに、心から感謝しています。

## ■吉原 瞳さん

柿の種吹きとばし大会の運営や、南部町観光協会のSNS発信・グッズ制作を行いました。

## ■コメント

南部町観光協会での業務を通じて、町の魅力を伝えようとする皆さんの熱い想いに触れ、自分自身のこれからの生き方にも良い刺激をいただきました。

のどかな自然と皆さんの優しさに包まれ、心癒される毎日。温泉への移動にはサンダルがあると便利という発見もありました（笑）。初めての方も安心して飛び込める、温かい町です！



## ふるさと納税で南部町を応援 企業版ふるさと納税による寄付をいただきました

▶感謝状贈呈式の様子



株式会社ニコン日総プライム様より企業版ふるさと納税による寄付をいただきました。

町は同社と令和3年に地方創生の取り組みに関する包括連携協定を締結し、令和5年4月から今年3月までの3年間、地域活性化起業人制度を活用して社員1名の派遣を受け、南部町まちづくりマネージャーとしての活動を行っています。

2月10日(火)には、感謝状贈呈式を行いました。吉田代表取締役から目録を受け取った陶山町長は派遣を受けているまちづくりマネージャーの活躍にも言及し、支援への感謝を伝えました。いただいた寄付は多文化共生事業に活用させていただきます。

## スマイルサポートなんぶが受賞報告 文部科学大臣表彰を受賞

▶受賞を報告する「スマイルサポートなんぶ」のメンバー



家庭教育支援チーム「スマイルサポートなんぶ」が、令和7年度「家庭教育支援チーム」の活動推進に係る文部科学大臣表彰を受賞し、2月10日(火)に陶山町長へ受賞を報告しました。

本チームは令和3年3月から町内小学一年生の全家庭を年3回訪問し、小学校入学に際しての不安や子育てに係る悩みなどを伺い、保護者の負担を軽減するための活動を行ってきました。

この度の受賞を受け、家庭教育推進員の田邊由紀さんは「地域の皆さんと一緒に各家庭を回り、努力してきたことを認めていただき、嬉しく思います。」と思いを語りました。

## 多文化共生マネージャーのつぶやき！

1月6日の地震を経験して～改めて地震対応を考えるきっかけに～



岡田多文化共生  
マネージャー



▲居住地周辺の危険個所の確認の様子

1月6日午前には発生した、島根県東部を震源とする地震により南部町では震度5弱を観測しました。幸い、人的被害はなかったようですが、家屋や公共施設の損壊、水道の給水制限や飲料制限等を受けられた皆様には心よりお見舞い申し上げます。

南部町では、水道の給水制限を受けた地区の企業で働いている外国人の住民に対してペットボトル飲料水を配達するなどの支援を行いました。

外国人住民の大半は母国で地震を経験したことがなく、地面が揺れることに対する恐怖心は私たち日本人とは比べものにならないほど大きかったであろうと拝察いたします。



▲防災マップを作成の様子

写真は昨年11月に大国地区で実施した防災訓練（「広報なんぶ1月号」参照）の様子です。この訓練は居住地周辺の災害危険箇所を確認し地図に落とし込むというもので、地震だけでなくあらゆる場面を想定した内容になっているため、今後、同種のイベントを実施するにあたっては、地震対応についても危険箇所や発生時の初動（建物から離れる、頭を守る等）について伝えるなど工夫する必要があると認識しました。

今後は、大国地区以外の外国人が多く居住している地域に対しても、総務課防災担当と連携して防災訓練等のイベントを実施していきたいと考えています。

# 役場窓口の開庁時間変更について 町長室から

No.104

日ごとに春のあたたかさを感じる季節となりました。日頃より町政へのご理解とご協力をいただき、心より感謝申し上げます。

さて、今回のコラムでは役場窓口の「開庁時間」について大切なお知らせがあります。当町では、令和8年4月から試行的に、窓口の受付時間を「午前9時から午後5時まで」に変更させていただくことになりました。

「どうして時間を短くするの?」と思われるかもしれませんが、実はこれまで、窓口が開く前の準備や、閉まった後の書類整理、手数料の集計といった作業が職員の大きな負担となっており、どうしても時間外勤務が増えてしまう状況がありました。

そこで、窓口の時間を少しだけ整えることで、職員がしっかりと準備を整え、皆さまお一人おひとりに対してこれまで以上に丁寧で質の高いサービスをお届けしたいと考えています。なお、職員が働く時間そのものはこれまでと変わりありません。

今回の変更には先立ち、昨年の夏から秋にかけて利用状況の調査を行いました。その結果、93.4%と大変多くの方が、変更後となる「午前9時から午後5時」の間に来庁されていることが分かりました。

また、お仕事などでどうしても窓口に来られない方のために、スマホで手続きができる「テノヒラ役場」やオンライン申請、コンビニでの各種証明書発行など、役場に来なくても「完結する仕組み」をどんどん広げています。

全国的にも、こうした「窓口時間の見直し」を通じて、より効率的で温かみのある行政運営を目指す自治体が増えていきます。

皆さまにはご不便をおかけすることもあるかと思いますが、これからも「より身近で、より便利な役場」を目指して歩みを進めてまいります。何卒、ご理解とご協力をよろしくお願い申し上げます。

南部町長 陶山清孝

## 観光協会だより

農家民泊の仲間になりませんか

【問い合わせ先】 ☎ 30-4822

「ご存知ですか?南部町の魅力のひとつ「農家民泊」。

地域の暮らしや農の魅力を伝える「農家民泊」は、訪れる人と地域をつなぐ大切な役割を担っています。現在、町内には6軒が登録され、温かな交流や自然に寄り添う暮らしが高く評価されています。近年は県外や海外からの宿泊依頼も増えており、日本の農村文化や食、暮らしを体験したいという声が多く寄せられています。

中でも、野菜の収穫体験や地元食材を使った田舎料理体験は大変好評で、「忘れられ



▶野菜の収穫体験をする農家民泊利用者

ない思い出になった」「本物の日本を感じた」といった感想も届いています。

「空き部屋を活用したい」「農業や地域の魅力を伝えたい」「人との出会いを楽しみたい」——そんな思いがあれば、特別な経験や大規模な設備は必要ありません。私たちの日常そのものが、訪れる人にとってはかけがえのない体験になります。実際の様子を観光協会のInstagramにも載せていますので、ご覧ください。

地域の未来を一緒につくる仲間として、農家民泊に参加してみませんか。まずは野菜の収穫体験からでも可能です。ご興味のある方はぜひ観光協会までお気軽にお問い合わせください。



@TOTTORI\_NANBUTOWN\_KANKOU

▲南部町観光協会の公式Instagramをご確認ください

# 令和8年4月より保育園・こども園で3つのサービスをはじめます！

## すみれこども園で実施

### 「こども誰でも通園制度」

保育園やこども園等に通っていないお子さまを対象に、同年代の子どもとの遊びや家庭とは異なる経験などを通じて成長を促す制度です。

#### 【対象者】

保育園、こども園等に通っていない生後6か月～満3歳未満の未就園児（保護者の就労状況などは問いません）

#### 【実施施設・時間】

すみれこども園

平日の午前9時～正午（土日祝日、年末年始除く）

#### 【利用時間】

子ども1人につき月10時間まで

#### 【利用料金】 1時間300円

#### 【利用方法】

申請方法など、詳しくは3月下旬に町ホームページに掲載予定です。

## 町内4園で実施

### 「3歳以上児に給食でご飯を提供」

これまでは町内の保育園、こども園における3歳以上児の給食について、副食（おかず等）のみを無償提供し、主食（ご飯）については各家庭から持ってきてもらっていましたが、これからは保護者の皆様の負担軽減と、子どもたちへの温かいご飯の提供を通じて食への興味や関心を育むため、自園調理によるご飯の提供を開始します。

#### 【対象者】

町内の保育園、こども園に通っている3歳児（年少）、4歳児（年中）、5歳児（年長）

#### 【実施施設】

すみれこども園、つくし保育園、さくら保育園、ひまわり保育園

#### 【保護者負担】

無償（全額町が負担をします）

## 町内6園で実施

### 「紙おむつのサブスク（定額利用サービス）」

保護者の負担軽減と保育の質の向上を目的として、町内の保育園・こども園において、紙おむつの定額利用サービス（通称：おむつのサブスク）を導入します。これにより、希望される保護者はおむつに名前を書いて準備する負担や保育施設へのおむつの持参がなくなります。なお、本サービスの利用の有無については、保護者の方に選択いただけます。

【対象者】 町内の保育園、こども園に通っている0歳児～2歳児

【実施施設】 すみれこども園、つくし保育園、さくら保育園、ひまわり保育園、南部町ベアーズ、さくらキッズ

【契約形態】 おむつのサブスク事業者と保護者との直接契約 ※利用料金は保護者負担となります。

【その他】 おむつのサブスク事業者、利用料金等の詳細が決まりましたら、保育施設を通じてお知らせします。

おむつのサブスク  
事業者



保育施設



保護者



おむつ注文

おむつ配送

おむつの  
持参不要

- ・サービス申し込み
- ・料金の支払い

南部スマ穂さんのスマートフォン講座

スマホは「水道の水」と「ペットボトルの水」を使っている！？

～Wi-Fiとデータ通信の違いについて～



スマホは、家でも外でも動画を見たり、地図を使ったりととても便利です。その便利なスマホの通信には、「水道の水」と「ペットボトルの水」のように、大きく分けて2種類あるのをご存知でしょうか？

2種類の通信方法の違い 水=通信量（ギガ）に置き換えてイメージ！

通信方法	例	速度と料金	利用場所	マーク例
Wi-Fi (ワイファイ)	水道の水	契約した光回線などを利用。通信速度が速く、ほぼ使い放題。通信料金は定額。フリーWi-Fiの場合は無料。	Wi-Fiが設置されている自宅や公共施設	
モバイル データ通信	ペットボトルの水	携帯会社との契約で毎月使える量が決まっている。使いすぎると追加料金がかかったり、速度が急に遅くなったりする。	Wi-Fiが届かない屋外	

「ペットボトルの水（モバイルデータ通信）」には限りがありますので、たくさん「水（通信量）」を使う動画視聴やアプリのダウンロード、高画質の画像のやり取りは、外出先では控えめに。自宅にWi-Fiがある場合は、きちんとWi-Fiに接続しているかなどを意識すると節約できます。

スマホでWi-Fiを接続する手順

1. スマホのホーム画面にある、歯車のマークの「設定」を押す。
2. 表示されたメニューの中から、「Wi-Fi」と書かれた項目を探して押す。
3. もし、画面の上でWi-Fiが「オフ」になっていたら、「オン」に切り替える。
4. 少し待つと、周辺にあるWi-Fiの名前（SSID）が一覧で表示される。その中から、ご自宅のWi-Fi機器（ルーター）本体に書かれているSSIDと同じ名前を探して押す。フリーWi-Fiの場合は、施設に掲示されているSSIDと同じ名前を探す。**同じSSIDでないと繋がらないので注意。**
5. パスワードの入力画面が表示されるので、正確に入力する。  
【重要！】パスワードは、**大文字（A, B, C）と小文字（a, b, c）、数字、記号**が区別されます。0（ゼロ）とO（オー）など、見た目が似ている文字に注意し、**正確に入力しましょう。**
6. 入力を確定し、接続が成功すると、画面上部に扇のようなWi-Fiマークが表示されるので確認する。

【今後の予定】※スマホ教室の開催についてもご相談ください！

なんでもスマホ相談会 ※各予約枠1名ずつ、30分間の相談となります。

開催日	場所	時間（天萬庁舎での開催は午前のみ）
3月18日(水)	キナルなんぶ	①10:00～10:30 ⑤13:30～14:00
3月26日(木)	天萬庁舎	②10:30～11:00 ⑥14:00～14:30
<b>3月28日(土)</b>	キナルなんぶ	③11:00～11:30 ⑦14:30～15:00
4月 2日(木)	キナルなんぶ	④11:30～正午 ⑧15:00～15:30
4月 9日(木)	天萬庁舎	<b>注) 土曜日のみ9:30～11:30です。</b>

【申込締切】 各開催日の前日正午 ※土日祝日の場合、最終開催日  
【申込方法】 電話もしくはテノヒラ役場「予約」メニューから

たすカードポイント  
進呈事業です！  
たすカードを  
ご持参ください！  
参加費は無料です。

予約はこちら



テノヒラ役場のページに  
移動します。

# 誰でも起こりうるひきこもり？

## ◆「ひきこもり」の現状

ひきこもりとは、就学や就労、交友などの社会的参加を避けて、原則的には6か月以上にわたって概ね家庭にとどまり続けている状態のことをいいます。

2023年の内閣府の調査によると、15〜64歳のひきこもり当事者の数は増加傾向にあり、推定で約146万人（50人に1人）に上ります。そのきっかけは、不登校や職場での人間関係、病気、SNSやゲームなどのネット依存といった、さまざまな理由がありますが、複数の要因が絡み合っている場合も多く、誰でも起こる可能性があります。



▲鳥取県睡眠キャンペーンキャラクター「スーミン」

## ◆「ひきこもり」の現状

令和7年8月に鳥取県精神保健福祉センターの原田豊所長を

講師に、「ひきこもり・不登校に関する講演会」を開催しました。ひきこもり・不登校に関する基礎理解から回復に至る過程、本人のエネルギー量に合わせた関わり方のポイントなど、分かりやすく教えていただきました。

### ひきこもりの回復過程

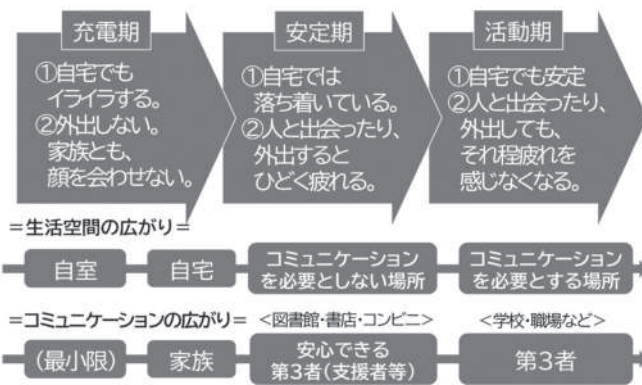

(※出典：原田所長講演会資料より)

## ◆相談できる機関

ひきこもりの状況は、ご本人やご家族のこころの健康に影響を及ぼすことがあります。「苦しんでいるのは自分だけ」とか「誰にも話すことはできない」と

感じ、ご本人やご家族が孤立してしまうこともあります。一人で抱え込まず、まずはお話を、お気持ちを、聴かせてください。



▲南部町版ご当地スーミン

## 【南部町の相談窓口】

●健康対策課（すこやか内）

☎ 66-5524

▽電話のほか、来所や家庭訪問での相談もできます。

▽こころの健康相談会

要予約・相談無料・秘密厳守で、公認心理師がお話しを伺います。

【日程】 毎月第3火曜日

【日時】 3月8日（日）

【場所】 すこやか

【時間】 午後1時30分から

●ひきこもり支援ステーション

☎ 39-6655

## 【その他の相談先】

●よりそいホットライン（24時間対応）

☎ 0120-279-338

●鳥取県ひきこもりSNS相談

ID検索：486vhrwp

※LINEの友だち登録の上、ご利用ください。

●心の相談窓口・いのちの電話相談窓口一覧



## 【お知らせ】

「まちの保健室」の開催方法が地区ごとにより変わります。

4月からは各地区の常設サロンや集落など身近な場所に出向き「健康チェック」「健康相談」「健康講話」などを行う「出張まちの保健室」として実施します。健康対策課まで気軽にお問い合わせください。

●健康対策課（すこやか内）

☎ 66-5524



# ～食から健康を支える！～ 南部町楽食クラブ通信

こんにちは、南部町楽食クラブです！私たちは食を通して地域の皆さんの健康づくりの手助けとなるために、ふれあいを大切にしながら活動しています。今回は今年度で3回目となる「ヘルシーメニューコンテスト」の様子をご紹介します。



## 「ヘルシーメニューコンテスト」を開催しました！

「ヘルシーメニューコンテスト」は南部町の健康課題である「塩分の取りすぎ」の啓発の一環として、毎年、夏休みに小・中学生を対象に実施しています。南部町で採れる野菜を使ったメニューであることが選考基準で、今年度は326作品の応募がありました。

### 「ヘルシーメニューコンテスト」活動の流れ

#### 7月 紙芝居とヘルシーメニューコンテストの募集

減塩の大切さを伝えるため、小学5・6年生の朝学習の時間に紙芝居を読みに出かけ、コンテストの募集について呼びかけました。



▲西伯小学校での様子

#### 9月 選考会

キナルなんぶにて事業部が選考会を行いました。応募された作品は良いものがたくさんあり、とても悩みました。

また今年度は小学校低学年の皆さんが考案したレシピも多くいただき、新たに「チャレンジ賞」も選定しました。



▲真剣に選考中

#### 12月 食のフェスタにて表彰式を開催！

昨年12月14日(日)に開催した食のフェスタ内で表彰式を行いました。受賞者15名のうち10名の方に参加していただき、楽食クラブ役員より表彰状と記念品を授与しました。教育委員会と共催した「いっしょにつくろうヘルシーメニュー」では、コンテスト受賞作品の「オクラと豆腐のチヂミ」を参加者と一緒に調理し、来場した皆さんに試食していただきました。



▲受賞者の皆さんと記念撮影！



◀オクラと豆腐のチヂミ



@RAKUSHOKUNANBU

◀楽食クラブと参加者と一緒に調理をしました。

**お知らせ**  
 地域での伝達講習後には、開発部が作成したレシピ集をお渡ししています。いきいきサロンなど、集落で伝達講習を開催してみたい方は健康対策課にお問い合わせください。

【文責】 南部町楽食クラブ広報部

**\*\*会員募集\*\***  
 ①健康的な食生活に興味、関心のある方  
 ②地域のボランティアとして活動できる方  
 私たちと一緒に活動しませんか？



【事務局・問い合わせ先】 健康対策課 ☎ 66-5524

## 若者の力で、地域のためにできることを考え、行動し、地域を盛り上げていきます！

「出会い・体験・感動」をキーワードに、子ども会育成連絡協議会や高校生サークル、新☆青年団など、若者を中心とした社会教育関係団体が様々な活動を実践しています。

学校や家庭だけでなく、地域でボランティア活動などを行う中学生や高校生サークル、青年団の姿を見て、次世代が憧れる存在となるような人材へと成長する体制を目指します。

### 子ども会育成連絡協議会（町子連）

各集落単位の子ども会の活動の充実と子どもの健全育成を目的に活動しています。2月7日（土）には、町内の小・中学生を対象とした「わんぱくリーダー塾」を開催し、大山青年の家で雪遊びを行いました。中学生や高校生サークル、新☆青年団が小学生と一緒にそりやスキーをして、楽しい1日を過ごしました。



▲わんぱくリーダー塾

#### ■加入にあたって

- ① 1名250円から加入でき、1年間の活動保険が適用になります。
- ② 来年度の申し込みは4月上旬から開始します。すでに加入している子ども会は代表者の方へ書類を郵送します。新規加入を希望される子ども会は教育委員会事務局へご連絡ください。

### 高校生サークル「With you 翼」

活動を始めて、今年度で12年目を迎えました。「水色のジャンパーといったら高校生サークル！」というイメージが定着し、スマホ教室や二十歳の集いの運営スタッフなど、多岐にわたる活動は県内外からも注目されています。現在の加入者は33名で、卒業と入学のタイミングでメンバーが入れ替わるため、毎年、進化し続けています。4月のさくらまつりでは先輩から受け継いでいる秘伝のレシピを使ったさくら餅を販売し、新☆青年団とともに若者の力で地域を盛り上げています。

#### ■加入にあたって

- ① 町内の小・中学校の卒業生及び町内在住の高校生年代の方であれば、どなたでも加入できます。
- ② 新規加入を希望される方は教育委員会事務局へご連絡ください。



▲さくらまつりのさくら餅販売

### 新☆青年団「へん to つくり」

今年度で結成9年目を迎え、若者の目線で自分たちが地域のためにできることを見つけ、地域を盛り上げる活動を行っています。今年度はむらさき芋の栽培にチャレンジし、緑水湖健康マラソン大会や二十歳の集いでは、むらさき芋餡の大判焼きを振る舞いました。また、12月には西伯小学校の体育館を借りて、「スーパーゆきあそび&ドッジボール」イベントを行いました。残念ながら雪遊びはできませんでしたが、中学生や高校生サークルの力で、たくさんの児童・生徒の笑顔あふれる催しとなりました。



▲「スーパーゆきあそび&ドッジボール」イベント

#### ■加入にあたって

- ① 18歳以上39歳以下の方で、町内在住または町内出身者、及び町内に勤務されている方であれば、どなたでも加入できます。
- ② 新規加入を希望される方は、LINEのグループで友だち登録を行ってください。

# 消費相談窓口です

**ご用心！地震災害に便乗した悪質商法に注意！**  
 ～修理工事では特に「保険で無料修理」などの甘い言葉に注意！～

**事例①** 業者が来訪し、損害保険を使えば無料で屋根の修理ができると言われてお願いした。保険の請求手続きの代行も依頼しているが、信用していいものか不安になった。(70歳代)

**事例②** 突然訪問した業者が「お宅の屋根瓦がずれているのが見えた。3千円で点検します」と言ったので依頼。瓦のずれた写真を見せられて「放置すると雨漏りが大変」と言われたので約60万円の屋根工事を契約してしまった。大丈夫だろうか。(80歳代)



## アドバイス

- 地震後など、家屋の修理工事の契約は、くれぐれも慎重にしましょう。
- 特に損害保険が使えると言われても、う呑みにしないで必ず自分自身で保険会社に問い合わせるようにしてください。
- 契約するよう迫られても、決してその場で一人で決めないで、できれば2社以上から「相見積もり」を取って冷静に比較検討しましょう。
- 修理工事の契約をしてしまっても、クリーニングオフができる場合があります。契約書やパンフレットはしっかり保存しておいてください。
- 寄付金や募金を語る詐欺もあります。公的機関は電話等で寄付を求めません。

★トラブルにあった場合には、消費生活相談窓口へご相談ください。

【問い合わせ先】 南部町消費生活相談窓口 ☎64-3781 (天萬庁舎1階 町民生活課)

# なんぶeco通信

## 電力の自家発電で災害対策しよう

防災への意識が高まる昨今。停電時に備えて太陽光発電システム（以下、太陽光）と蓄電池の同時設置がおすすめです。昼間は太陽光で発電した電気を使用し、余剰分を蓄電池に充電。夜間や悪天候時は蓄電池の電気を使用でき、長期停電でも生活インフラ（照明・冷蔵庫・スマホ充電など）を確保できます。南部町では、太陽光・蓄電池の補助金があり、太陽光は、ソーラーカーポートも対象となるため、屋根に限らず現在ある、おうちの空き地や駐車場を活用することも可能です。山など自然を新たに切り開く必要がないので、環境にも配慮した取り組みとなります。町ホームページでは導入における経済的メリット分析を公開しています。ぜひご一読ください！

子育て世帯が太陽光発電設備と蓄電池を同時設置する場合（自家消費型）

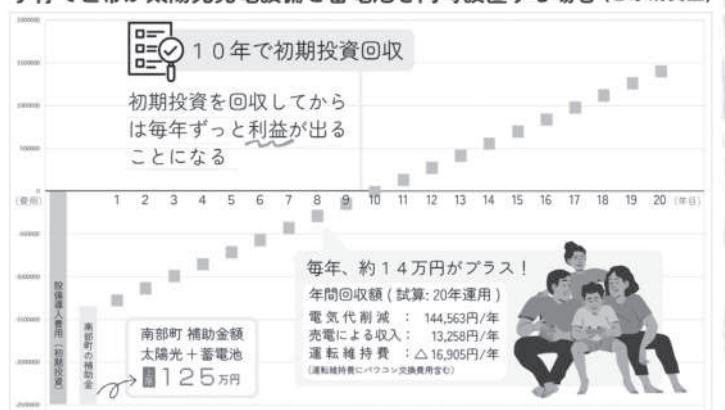

HEMS、電気自動車等、V2Hのほか省エネ設備の補助金もあります。一部、国の補助金との併用不可。  
 ※新築やリフォームの場合、併用可能な例もあります。お気軽にお問い合わせください。

【問い合わせ先】

町民生活課（天萬庁舎） ☎64-3781

## **i** 令和8年度因伯ねりんピック 出場者を募集します！

スポーツや文化活動を通して、鳥取県内の高齢者同士の交流の輪を広め、健康と仲間づくり、生きがいを促進すると共に、第38回全国健康福祉祭埼玉大会（ねりんピック彩の国さいたま2026）の選手選考会を兼ねて開催します。

■**応募資格** 鳥取県に在住する60歳以上の方

■**競技** 全13種目

（卓球、テニス、ソフトテニス、ソフトボール、ゲートボール、ペタンク、ゴルフ、弓道、グラウンド・ゴルフ、ボウリング、囲碁、将棋、健康マージャン）

■**開催日** 5月上・中旬頃に種目毎に開催

■**開催場所** 県中部地区を中心に開催

■**募集期間** 4月15日（水）まで

■**募集方法**

参加申込書に記入し、FAXまたは郵送でお申し込みください。実施要項・参加申込書は、南部町役場、南部町社会福祉協議会等にあります。

■**問い合わせ先**

鳥取県社会福祉協議会

☎0857-59-6338

## **i** あなたの固定資産が 確認できます

あなたの所有している固定資産の課税台帳や所有している資産の周辺の物件の価格等について、次の期間中、無料で確認いただくことができます。

■**日時** 4月1日（水）～6月1日（月）

午前9時～午後5時

（※土日祝日を除く）

■**場所** 税務課（法勝寺庁舎）

■**確認できる方** 町内に資産を所有する納税義務者

■**申請に必要なもの** 運転免許証等の本人確認書類

※代理人の場合は委任状

■**手数料** 確認のみ：無料

コピー：1枚につき15円

証明：1枚につき300円

※コピーと証明は自己所有分のみ可

■**問い合わせ先** 税務課 ☎66-4802

# くらしの情報

## お誕生おめでとう

（氏名） （住所）

田中<sup>ここな</sup>瑚々奈 阿賀

庄本<sup>あんり</sup>杏琳 阿賀

濱本<sup>すずね</sup>涼寧 阿賀

## ご冥福をお祈りします

（氏名） （年齢） （住所）

伊藤 昌美 64歳 天 萬

福間 一郎 83歳 天 萬

藤田 和子 95歳 法勝寺

野口 晴正 81歳 鶴 田

吉村 勉 89歳 境

梅原 琢也 39歳 金 田

勝田 昭 72歳 東 町

山中 令子 77歳 市 山

六宮 千寿 74歳 三 崎

恩澤 貞子 95歳 阿 賀

舟木 和枝 91歳 阿 賀

赤井 博子 94歳 諸 木

1月16日～2月15日提出分・敬称略

※掲載は希望者のみです。

## 1月31日現在の人口

男 4,699人（－6人）

女 5,166人（－11人）

計 9,865人（－17人）

世帯数 3,868世帯（－7世帯）

※外国人登録者を含む

（ ）内は前月との比較

## <3月>税金・使用料のお知らせ

・国民健康保険税・後期高齢者医療保険料

・水道使用料 ・公営住宅使用料

・保育料 ・放課後児童クラブ

・給食費

【納付期限：3月31日（火）】



スポーツ安全保険のお知らせ

スポーツ // 文化活動 // ボランティア  
団体活動のための補償制度

令和8年度 (2026年度) 保険期間 令和8年4月1日から 令和9年3月31日まで

小さな掛金、大きな補償

# スポーツ安全保険



保険の詳しい内容、資料の請求は、  
ホームページをご覧ください。



加入区分・掛金 (年度初回加入時は4名以上)

加入対象者	補償対象となる団体・グループ活動	加入区分	年間掛金 (1人当たり)	
子ども (中学生以下)	スポーツ活動	A1	800円	
	文化活動 ボランティア活動 地域活動			
大人 (高校生以上)	スポーツ活動 (指導・審判を含む) ●A2区分で対象となる活動も補償されます。	C (64歳以下)	2,000円	
		B (65歳以上)	1,200円	
	文化活動 ボランティア活動 地域活動 準備・片付け・応援・団体の送迎 ●スポーツ活動中の事故は補償の対象外です。	A2	800円	
全年齢	危険度の高いスポーツ (指導・審判を含む)	D	11,000円	
子ども (中学生以下)	ワイドコース (個人活動補償型)	A1 区分の補償となる団体活動に加え、個人活動も対象	AW	1,450円
		C 区分の補償となる団体活動に加え、個人活動も対象	CW (64歳以下)	5,000円
		B 区分の補償となる団体活動に加え、個人活動も対象	BW (65歳以上)	5,000円
大人 (高校生以上)				

※特別支援学校高等部の生徒を含みます。年間掛金には、制度運営費(10円)が含まれます。  
(注)C・B・CW・BW区分の年齢の判断は「令和8年4月1日」を基準とします。

本広告はスポーツ安全保険の概要を掲載しており、ご加入の際は、必ず「スポーツ安全保険のあらまし」及び「重要事項説明書」をよくお読みください。詳細は保険約款及び特約書によりますが、ご不明の点については(公財)スポーツ安全協会または東京海上日動火災保険(株)へお問い合わせください。

(引受幹事保険会社)  
東京海上日動火災保険株式会社 ☎0120-233-801  
担当課 公務第二部 文教公務室 (平日9:00~17:00)  
(共同引受保険会社(令和8年4月予定))  
あいおいニッセイ同和 共栄火災 損保ジャパン 大同火災 東京海上日動 日新火災 三井住友海上 AIG損保

公益財団法人スポーツ安全協会  
<https://www.sportsanzen.org>

令和8年1月作成 25TC-004357



～消防局からのお知らせ～住宅における電気火災に注意

■令和8年3月1日より林野火災注意報、林野火災警報の運用開始

昨年の岩手県大船渡市での大規模な林野火災を受け、西部消防局管内において林野火災の発生しやすい一定の気象状況となった場合に、消防局長は該当する市町村に林野火災注意報または林野火災警報を発令し、屋外における火の取り扱いなどの注意喚起や制限を行います。

■住宅における電気火災に注意

近年、電気器具類を発火源とする住宅火災の件数が増加しています。火災を防ぐために、以下の点にご注意ください。

①リチウムイオン電池の取扱いに注意！

電気器具類に使用されているリチウムイオン電池(バッテリー)は、取り扱いを誤ると発火の恐れがありますので、以下の点に注意してください。

- ・強い衝撃を与えない、水に濡らさない
- ・異常(電池の膨張、発熱など)があった場合は使用を中止する
- ・熱くなる場所に放置しない

②「感震ブレーカー」の設置を！

地震などの際に発生する通電火災(停電から復旧する際に発生する火災)を未然に防ぐためには、地震の揺れを感知して電気を遮断する感震ブレーカーの設置が有効です。分電盤タイプ、コンセントタイプ、簡易タイプなど、様々な種類がありますので、ご家庭に合ったタイプを選び、設置を検討しましょう。

住宅防火に関する映像資料(総務省消防庁) ▼

【問い合わせ】

鳥取県西部広域行政管理組合  
消防局予防課 ☎35-1956





## 軽自動車税の減免申請を受け付けます

心身に障がい等がある方の軽自動車等や、構造が専ら心身に障がい等がある方の利用に供するためのものである軽自動車等で、一定の要件に該当する場合は、軽自動車税が減免されます。減免の申請は毎年必要です。

※申請は期間内にお願ひします。期間内の申請が間に合わない方は、事前に税務課へご連絡ください。

■申請期間 4月1日(水)～17日(金) (※土・日曜日は除く)

午前9時～午後5時

■申請場所 南部町役場 税務課(法勝寺庁舎)、町民生活課(天萬庁舎)

### ○心身に障がい等がある方の軽自動車等の場合

■申請に必要なもの ①障害者手帳 ②運転免許証(マイナ免許証) ③車検証

■減免となる障がいの範囲について

・身体に障がいがある方…障がい名及び障がいの程度によります。

(詳しくはお問い合わせください。)

・知的障がいがある方…療育手帳Aをお持ちの方

・精神障がいがある方…精神障害者保健福祉手帳1級をお持ちの方

■軽自動車の所有者・使用目的について

本人運転の場合…本人が所有者であること。使用目的に制限なし。

本人以外が運転する場合…本人または生計を一にする方が所有者であり、専ら心身障がいがある方の通学、通院、通所、生業、買い物等のために継続・反復して使用するものであること。

### ○構造が専ら心身に障がい等がある方の利用に供するためのものである軽自動車等の場合

(8ナンバーの特殊用途車に限る。)

■申請に必要なもの 車検証

○その他、公益のために使用する軽自動車等も減免になる場合があります。詳しくはお問い合わせください。

【問い合わせ先】 税務課 ☎66-4802



## 海上保安官及び海上保安学校学生の募集

海上保安庁では、海上保安官採用試験及び海上保安学校学生採用試験(特別)を実施します。

■海上保安官採用試験(4月入校)

受付期間: 3月23日(月)まで

第1次試験: 5月24日(日)

■海上保安学校学生採用試験<特別>(10月入校)

受付期間: 3月23日(月)まで

第1次試験: 5月10日(日)

※受験資格等の詳細は、人事院採用情報NAVIをご覧ください。

【問い合わせ先】

境海上保安部管理課

☎42-2532





## ご存知ですか？ 障害基礎年金

国民年金の加入中等に初診日がある病気やけがなどで障がいの状態になった時に支給されます。

### ■障害基礎年金を受ける条件

- ①障がいの原因となった病気・けがについての**初診日**において、以下（１）（２）のいずれかに該当すること
  - （１）国民年金の被保険者である。
  - （２）国民年金の被保険者であった方が、日本国内に住所を有し、60歳～65歳未満である。老齢基礎年金の繰り上げ請求をしていない。
- ②障害認定日（※）において、政令で定められた障がいの状態の1級または2級に該当すること。  
（障害者手帳の級とは異なります。）
  - ※障害認定日…障がいの状態を定める日。その病気・けがの初診日から1年6か月を過ぎた日、または1年6か月以内にその傷病が治った（症状が固定した）場合はその日。
- ③初診日の前日において、初診日の属する月の前々月までの被保険者期間のうち、保険料納付済期間と免除期間を合わせた期間が3分の2以上であること。（現在は特例として初診日の前々月までの直近の1年間に保険料の未納がなければよいことになっています。）

\*②に該当しない方が、その障がいで65歳になるまでに悪化し2級以上に該当する障がいの状態になった場合も受給できます。

\*20歳前に初診日のある病気やけがによって障がいの状態になった方は、2級以上の障がいの状態に該当すれば20歳（障害認定日が20歳以後の場合は、障害認定日）から受給できます。ただし、本人に一定額以上の所得や他年金の受給がある場合、支給が制限されます。

\*ケースにより異なりますので、個別にご相談ください。

【問い合わせ先】 米子年金事務所 ☎34-6111 町民生活課（法勝寺） ☎66-3114



## 国税専門官の募集

国税庁では、国税専門官を募集しています。

### ■受験資格

- ①平成8年4月2日～平成17年4月1日生まれの者
- ②平成17年4月2日以降生まれの者で次に掲げるもの
  - （１）大学を卒業した者及び令和9年3月までに大学を卒業する見込みの者
  - （２）人事院が（１）に掲げる者と同等の資格があると認める者

### ■受付期間

インターネット申込み 3月23日（月）まで  
 ※3月23日（月）までに申込データを受信完了したものに限り受け付けます。

### 【問い合わせ先】

広島国税局人事第二課試験研修係  
 ☎082-221-9211



# まちの行事

3月11日～4月10日

固健康管理センターすこやか ☎ 66 - 5524

	場所	日時	内容
米やカフェ	えん処米や	3月17日(火) 9:30～11:00 ※お茶代100円	誰でも気軽に参加し、交流できる「オレンジカフェ」
認知症の方の家族のつどい	キナルなんぶ	3月27日(金) 10:00～12:00	認知症の人を介護している家族の集まり。相談・情報交換・勉強の場。

## ◆相談

	場所	日時	内容・問い合わせ先
こころの健康相談会	健康管理センターすこやか	3月17日(火) 午後から※要予約	公認心理師があなたのお悩みを伺います。 健康対策課 ☎ 66 - 5524
行政書士無料相談会	キナルなんぶ 小会議室	3月18日(水) 10:00～13:00 ※要予約	相続・遺言・成年後見・マイナンバーカードの代理申請等 鳥取県行政書士会 ☎ 0857 - 24 - 2744
多重債務・法律相談会	米子コンベンションセンター 第5会議室	3月19日(木) 13:30～15:00	多重債務やヤミ金融等 【事前予約先】西部消費生活相談室 ☎ 34 - 2648 ≪受付時間≫ 8:30～17:00
消費生活相談	天萬庁舎1階	3月24日(火) 9:00～11:30	訪問販売、インターネットなどのトラブル 町民生活課 ☎ 64 - 3781
人権・行政相談	キナルなんぶ 多目的ルーム	4月1日(水) 9:00～11:30	人権・社会教育課 ☎ 64 - 3782 総務課 ☎ 66 - 3112
人権・行政相談	交流会館	4月10日(金) 13:30～16:00	人権・社会教育課 ☎ 64 - 3782 総務課 ☎ 66 - 3112

## ◆イベントなど

	場所	日時	問い合わせ先
音読会	キナルなんぶ 中会議室	3月12日(木) (第1部) 10:30～11:00 (第2部) 11:10～11:40	法勝寺図書館 ☎ 66 - 4463
製本サークル	キナルなんぶ 小会議室	3月14日(土) 9:30～12:00	法勝寺図書館 ☎ 66 - 4463
法勝寺電車公開日	キナルなんぶ	3月14日(土) 10:00～16:00	キナルなんぶ ☎ 46 - 0870
点字サークル	キナルなんぶ 中会議室	3月17日(火) 9:30～11:30	法勝寺図書館 ☎ 66 - 4463
手話サークル	キナルなんぶ 中会議室	3月20日(金) 19:00～20:30	法勝寺図書館 ☎ 66 - 4463
おはなし会	富有まんてんホール	3月22日(日) 10:30～11:00	天萬図書館 ☎ 64 - 3791
サイエンスアカデミー	キナルなんぶ 多目的ルーム	3月28日(土) 10:30～12:00	法勝寺図書館 ☎ 66 - 4463
手話サークル	キナルなんぶ 中会議室	4月1日(水) 19:00～20:30	法勝寺図書館 ☎ 66 - 4463
さくらまつり芸能大会	キナルなんぶ 多目的ルーム	4月4日(土) 13:30～16:30	キナルなんぶ ☎ 46 - 0870
点字サークル	キナルなんぶ 中会議室	4月7日(火) 9:30～11:30	法勝寺図書館 ☎ 66 - 4463
音読会	キナルなんぶ 中会議室	4月9日(木) (第1部) 10:30～11:00 (第2部) 11:10～11:40	法勝寺図書館 ☎ 66 - 4463

毎月第3日曜日は「かぞくの日」

◆図書館休館日	法勝寺図書館	3月16日・23日・25日(図書整理日)・30日・4月6日
	天萬図書館	3月16日・20日(祝日休館)・23日・25日(図書整理日)・30日・4月6日



今回ご紹介するのは、スポ  
net なんぶの剣道部「南部清  
流館」で指導をする濱田克美  
さん。剣道に対する思いや指  
導理念について伺いました。

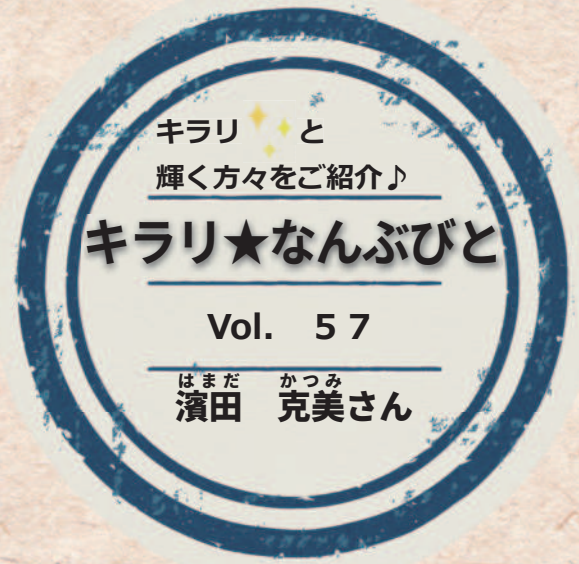

濱田さんと剣道の出会いは小  
学4年生の頃。高校3年生まで  
打ち込みましたが、就職を機に  
一度は竹刀を置きました。自身  
のお子さんが中学で剣道を始め  
たことを機に「清流館」での指  
導が始まり、今年で16年目を迎  
えました。

剣道には「心技体」という言  
葉がありますが、濱田さんが最  
も重きを置いているのは「心」  
の部分です。切磋琢磨する対戦  
相手への感謝、保護者への感謝、  
指導する先生への感謝、相手を  
敬う礼儀や、あいさつ。「技を  
通して人間をつくる」という信  
念のもと、技術以上に、社会に  
出ても通用する豊かな人間性を  
養うことを大切にしています。

現在は小学生2名、中学生4  
名が所属していますが、15名ほ  
どが在籍していた時期もあり、  
一人ひとりに目を配るのに苦労  
した時期もあったといいます。

今年度、清流館の活動は「地  
域クラブ」へと移行し、大きな  
転換期を迎えました。来年度は  
地域クラブとなってから初めて  
の中学総体への出場も予定して  
います。子どもたちはそれぞれ  
が目標を考え、試合での勝利を  
目指す生徒もいれば、段位の昇  
級を目指す生徒もいます。

「剣道は、普段目にする機会は  
少ないが、心と体を同時に鍛え  
られる素晴らしい道です」と語  
る濱田さん。競技人口が減りつ  
つある現代だからこそ、一人で  
も多くの子どもたちにその魅力  
を知ってほしいと願っています。



生徒たちに指導する濱田さん



今月のメニュー

栄養満点ビビンバ

一人分 エネルギー 115kcal 食塩相当量 0.9g  
(白米分を除く)



おからを入れることで、豊富な  
食物繊維を摂ることができます。

◀ YouTube でレシピ  
動画公開中！

減塩で元気・長生き・南部っ子 !!

まいがな！減塩 レシピ



材料 (4人分)

白米	2合	もやし	100g	いりごま(白)	小さじ1
牛肉	140g	小松菜	160g	しょうゆ	小さじ2
干しいたけ	2枚	キムチ	100g	※砂糖	小さじ1
おから	20g	にんにく	0.4g	酒	小さじ1
にんじん	20g	しょうが	1.5g	ごま油	大さじ1/2



作り方

- ① しいたけは水(分量外:50ml)に戻しておき、薄切りにする。
- ② もやしはゆでる。
- ③ にんじんはせん切りにしてゆでる。
- ④ 小松菜はゆでて、2-3cmに切る。
- ⑤ にんにく、しょうがを細かく刻む。
- ⑥ フライパンにごま油を入れ、にんにく、しょうがを炒め牛肉を加え、さらに炒める。
- ⑦ ⑥に火が通ったらおから、しいたけの戻し汁、もやし、にんじん、小松菜の順に入れてさっと炒める。
- ⑧ 調味料(※)を合わせてたれを作り、⑦に絡める。
- ⑨ ごまをふる。
- ⑩ どんぶりにご飯を入れて、その上から⑧とキムチをのせる。

# キタテハ



馬場

撮影：桐原佳介

## ■春の陽気に誘われて

冬の寒さと積雪に耐えたチョウたちが飛び始める3月。昆虫は厳しい季節を乗り越えるため、卵、幼虫、蛹、成虫とそれぞれ最も都合のいい成長段階を選んでいます。このヒョウ柄のキタテハは、大人の姿すなわち成虫の姿で越冬します。中には鱗粉も落ち翅も脚も欠けたボロボロの状態で飛んでいる個体もいます。なんとか凍死せずに生き残っ

た彼らは、パートナー探しに大忙しです。写真では分かりにくいですが、翅を開いているキタテハのそばに翅を閉じている枯れ葉模様のチョウがいるのが見えますか？もしかしたら、翅を開いているほうがオスでメスに求愛しているのかもしれないですね。

## ■幼虫はどこに？

キタテハはタテハチョウ科というグループに分けられます。国蝶のオオムラサキも同じ科のチョウですが幼虫越冬です。南部町では成虫越冬組のタテハ類は、ルリタテハやアカタテハ、テングチョウ、ヒオドシチョウなどが見られます。キタテハはその中でも良く見かける種類なのですが、生き物観察を始めて3年以上、なぜか幼虫を見たことがありません。食草はエノキやカナムグラなどですが、いずれも普通種の植物にも関わらず、なぜ出会えないのかナゾのままです。

## ■キタテハの曲が！

生き物に関わる情報を探すと、映画や小説、地名や神社の

名前などに使われていないか、その名前のお店がないかなど文化との接点を調べることがあります。今回、キタテハの楽曲はないだろうかとネット検索をかけてみたら、なんとピアノ曲で「わたしはキタテハ」というタイトルが入っている助川敏弥作曲「ちいさな四季」という楽曲が出てきたのです。昆虫を表現した曲目が複数あり、マツモムシやカタツムリ、ユスリカなどが含まれています。これは聞いてみたい！とあれやこれやとサイトを探してみましたが楽譜にも動画にも巡り合うことはできませんでした。私はピアノの心得がないので、もし楽譜が手に入ったら、ぜひどなたかにキタテハの曲を演奏してもらいたいなあと、他力本願の夢がまたひとつ増えてしまいました。キタテハをはじめ南部町の春の風景にチョウの姿がいつも共にあればと思います。

自然観察指導員 桐原真希

祐生出会いの館【緑水湖畔】 ■休館日：毎週火曜日（火曜日祝日は翌日） ■問い合わせ先：☎ 66-4755

## 祐生コレクション「型紙の世界展」

3月7日（土）～5月11日（月）

型染めの型紙は、柿渋や油で加工された紙に文様を彫り抜いて作られています。これによって、上から刷毛で直接裂地に色を摺り込んだり防染の糊を置いたりして染色します。祐生はこの型紙からヒントを得てガリ版に応用したのではないかと類推されますが、容易なことではなかったと思われます。職人技の型紙を約110点展示します。どうぞご覧ください。

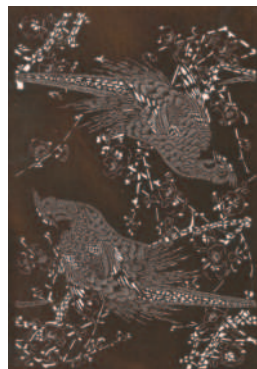

職人技の型紙

## 祐生検定④⑥

この度「マッチラベル図録I」を発刊しました。輸出用マッチラベルは何点あったでしょうか。

- A. 339点
- B. 439点
- C. 539点
- D. 639点