

なんぶ 社会福祉だより

72

主な内容

- ☆社協会長表彰
- ☆地域福祉推進計画
- ☆子ども服リユース(譲渡会開催のおしらせ)
- ☆買物支援サービス
- ☆福祉バス
- ☆ご存知ですか?南部町ボランティアセンター
- ☆赤い羽根共同募金
- ☆社協会員会費



令和4年度 いきいきサロン関係者連絡会



モルック

令和4年度『いきいきサロン』関係者連絡会
サロンの代表者や世話役の方に集まっていただき、
コロナ感染予防のため、3回に分けて開催しました。



令和4年度 南部町社会福祉協議会会長表彰



受賞おめでとうございます

ボランティア福祉活動功労者（個人）（敬省略）

| 氏名 | 所属 |
|-------|----------------|
| 仲田 春美 | 南部町赤十字奉仕団 |
| 宮脇 敏泰 | 配食サービス配達ボランティア |
| 片山 公恵 | 地域福祉委員（東西町1区） |
| 船田 東男 | 地域福祉委員（長田） |

令和4年度の南部町社会福祉協議会会長表彰は4名の方が受賞されました。

11月9日に社協役員立会いのもと、表彰状の授与と記念品の贈呈を行いました。永年にわたる社会福祉・ボランティア活動等、地域の福祉活動にご尽力いただきましたこと、心より感謝申し上げます。

地域福祉推進計画状況報告

南部町では、令和3年3月、住民の参画を得ながら地域の様々な福祉課題を明らかにし、その解決に向けた施策や取組みを体系的に取りまとめた「地域福祉計画」と、福祉活動を担う地域住民やボランティアなどの自主的な取組みを中心とした社協などの民間活動の自主的な行動計画を体系的に取りまとめた「地域福祉活動計画」とを「地域福祉推進計画」として一体的に策定しました。地域福祉推進計画は令和3年～令和7年の5か年計画となっており、今年度は2年目の取組みとなっております。

この計画に基づき令和3年度には南さいはく地区で「福祉推進事務局」が立ち上がり、年間2回の会議が開催されました。2年目の今年度では、10月に南さいはく、東西町地区に福祉コーディネーターが配置され、同月、東西町地区でも「福祉推進事務局」が立ち上がり、第1回会議が開催されました。以後、両地区とも定期的に会議が開催されています。

令和4年4月には、社協にコミュニティーソーシャルワーカー（地域福祉相談支援員）が配置されました。生活支援コーディネーターとともに、行政や住民と連携・協働しながら、地域福祉推進計画に沿って、より地域福祉が推進されるよう地域と関わっています。また、企画政策課、健康福祉課、社協で定期的に定例ミーティングを開催し、7つの地域振興協議会へ訪問し、計画の進捗状況の確認と取組みの支援をさせていただいております。

令和3年度は新型コロナウイルスの感染拡大に伴い、計画が予定通りに進みませんでした。2年目の今年度からは取組みが本格的に始まりました。地域福祉推進計画はPDCAサイクルに基づき、定期的に事業の達成状況や評価の整理が行われます。それに基づいて、3月下旬に南部町地域福祉計画推進委員会が開催され、計画の進捗状況についての評価が行われ、来年度以降の取組みについても検討される予定となっております。

☀️ 買物支援サービス

昨年の7月末から買物支援サービスが開始となり、現在（R5年2月20日時点）30名の方々が登録され、各地区毎に週1回丸合駐車場まで送迎させていただいています。皆さん、週1回の買物をとて楽しみにしておられます。ご紹介いただきましたケアマネジャーさんからも買物支援サービスを利用してからそれまで笑顔が少なかったご利用の方がよく笑われるようになったとの喜びの声をいただいております、このサービスの重要性を改めて感じました。



赤い羽根共同募金助成事業

子ども服リユース

譲渡会を開催しました！

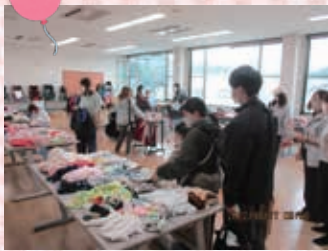

今回も沢山の子ども服をお持ち帰り頂きました！袋に入りきれない方も沢山…（笑）譲渡会にはぜひ大きなエコバックを持ってお出かけ下さい☆



今回の譲渡会は令和5年5～6月頃の予定です。詳細が決まりましたらフェイスブックやチラシにてお知らせします。



令和4年10月27日（木）総合福祉センターしあわせにて「子ども服譲渡会」を実施しました。62名の方が来場されています。

福祉バス

町民のふれあい、福祉関係団体の行事や交流、地域の福祉活動に役立てていただくためバスの貸出を行っています。



【使用について】

- 貸出団体 ・役場各課 ・社協の活動支援団体 ・福祉団体等
・社会福祉法人等 ・ボランティアグループ、団体
- 利用時間 原則午前8時30分～午後5時
- 乗車人数 27人以内
- 使用申し込み 2週間前までに「福祉バス使用申し込み書」を提出
- 道路通行料、駐車料金、燃料代金は使用団体で負担
- ※新型コロナウイルス感染症対策で乗車人数等の変更があります。

バスの空き状況等は電話にて問い合わせください。

●ボランティア活動にはさまざまなものがあります。

福祉

高齢者の見守り
施設での介助補助・話し相手
子どもの世話、読み聞かせ
朗読・手話・点字

自然・環境

清掃活動・収集活動
リサイクル活動
植樹

災害支援

家屋の片づけ
土砂の除去
ブルーシートかけ

スポーツ・文化

お祭り、スポーツ大会スタッフ
トライアスロン協力
国際交流イベント
アート展 等々

●「ボランティアセンター」ではボランティア活動の推進のための様々な取り組みを行っておりますので気軽にご相談下さい。

福祉教育

児童、生徒の夏休みボランティア体験、各学校への出前授業、体験物品の貸出やペットボトルキャップ回収等を通じて、学校・地域への福祉教育の推進に取り組みます。



あいのわ銀行

加齢や障がいなどにより、日常生活での困りごとに対して、生活支援サービスを利用したい方と、協力会員でボランティアで活動できる方のコーディネートを行います。



安心して活動するための保険です。

全国社会福祉協議会

令和5年度

ボランティア活動保険

保険料（1名あたり） 団体割引・過去の損害率による割増適用

| 加入プラン | 基本プラン | 天災・地震補償プラン | 特定感染症重点プラン |
|-------|-------|------------|------------|
| 保険料 | 350円 | 500円 | 550円 |

○補償期間（保険期間）

令和5年4月1日（午前0時）～令和6年3月31日（午後12時）

ボランティア活動中のさまざまな事故による「けが」や「損害賠償責任」を補償します。

ボランティアセンター

社会福祉協議会では、ボランティア活動に関する理解や関心を深め、住民参加により「誰もが住みやすい豊かなまちづくり」を目指しボランティア活動の推進を図るため、「ボランティアセンター」を開設しています。ボランティアセンターには次のような機能があります。

相談受付

地域の困りごとやお悩みごと、活動にあたっての助成金などについてボランティアに関する相談を受け付けています。

情報提供

施設や地域でのボランティア募集や活動内容の紹介、講座や講習会の案内や助成金などボランティア活動に関する様々な情報を提供します。

活動調整

ボランティアをしたい人とお願いしたい人との活動調整を行います。

人材育成

福祉への理解を深めたり、ボランティア活動の啓発のための研修会の実施やボランティア人材のつながりづくり、ボランティア活動の普及のために地域や学校などへの福祉教育活動にも取り組みます。

●町内で活動されているボランティアグループの交流や連携を図るため「南部町ボランティア連絡協議会」があります。

ボラ連 加入団体 活動紹介

赤十字奉仕団

代表者：坂本 篤美
会員数：48名
活動内容
災害ボランティア
環境美化活動 施設奉仕
義援金募金活動
献血活動

花一輪 ボランティア

代表者：小早川 洋子
会員数：40名
活動内容
とっとり花回廊の化粧室
に花を活ける活動

図書館 ボランティア 葉の会

代表者：藤原 みどり
会員数：9名
活動内容
図書館サポート活動
本に関わること
録音テープの作成
イベントに関わること

南部町子ども会 育成連絡協議会

代表者：秦 伯富
活動内容
子ども会活動の指導
助言、連絡調整
わんぱくリーダー塾

西伯地区 更生保護女性会

代表者：前田 和子
会員数：7名
活動内容
犯罪や非行防止に関する活動
小学校登校の見守り

会見地区 更生保護女性会

代表者：堀田 直子
会員数：10名
活動内容
犯罪や非行防止に関する活動
小中学校登校の挨拶運動

四ツ葉会

代表者：生田 佐知子
会員数：4名
活動内容
デイサービスゆうらく
利用者の相談、話し相手、
手芸作り

令和4年度 赤い羽根共同募金実績報告



2,849,305円

令和4年10月の募金運動開始から3ヶ月間で左記の募金をいただくことができました。
誠にありがとうございました。

戸別募金

町民のみなさま

2,472,386円

※歳末たすけあい募金も含む

学校募金

25,407円

会見小学校
会見第二小学校
西伯小学校
法勝寺中学校
南部中学校

法人募金

| | | | |
|---------------------------|-----------------|------------|--------------|
| 石上モータース(有) | TVC(株) | 喫茶 KOKO | システムプラザはしもと |
| 会見設備(有) | 潮医院 | 秦石油店(有) | 法勝寺内科クリニック |
| 管鳥工業 | なんぶ薬局 | 戸田商店(有) | (株)ヤマトメディコム |
| (有)渡部 光風 | 日本海観光(株) | (株)ナフコ | ファロスファーム(株) |
| 株式会社 創環 | 緑水園 | AOTカーサービス | 国立音楽院 南部校 |
| 前田石油店(有) | NOK(株)鳥取事業場 | フレッシュ電子(有) | (有)マツモト 南部葬祭 |
| (株)タナカ | (有)増田工務店 | 塚田林業建築士事務所 | なんぶ里山デザイン機構 |
| (株)丸合 西伯店 | T・M・S(株) | おおくに調剤薬局 | セイブ・テクノス(有) |
| 鳥取西部森林組合 | 田子モータース | 山陰合同銀行 | 鳥取西部農協西伯支所 |
| 岡商店(有) | (株)細田企画 | JOCA南部 | 鳥取西部農協会見支所 |
| グリコマニュファクチャリングジャパン(株)鳥取工場 | | | さいはく眼科クリニック |
| 合同会社 清水川 | グリーンパーク大山ゴルフ倶楽部 | | |

256,500円

ありがとうございました

職域募金

| | | | |
|---------|---------|---------------------------|-------------|
| すみれこども園 | 緑水園 | 鳥取県中小家畜試験場 | JOCA南部 |
| ひまわり保育園 | JA会見 | 西部森林組合 | 南部町老人クラブ連合会 |
| えがお | とっとり花回廊 | 南部町商工会 | 南部町社会福祉協議会 |
| 伯耆の国 | 南部町役場 | スポnetなんぶ | |
| 祥和会 | 西伯病院 | グリコマニュファクチャリングジャパン(株)鳥取工場 | |

63,472円

イベント募金 15,729円

南部町共同募金委員会 (運営委員会)
南部町社会福祉協議会 (理事会)
南部町社会福祉協議会 (子ども服リユース)

募金箱

| | | |
|---------|-----------------|--------------|
| 西伯病院 | 法勝寺内科クリニック | 総合福祉センターしあわせ |
| 緑水園 | グリーンパーク大山ゴルフ倶楽部 | 総合福祉センターいこい荘 |
| 潮医院 | 南部町役場 法勝寺庁舎 | 健康管理センターすこやか |
| とっとり花回廊 | 南部町役場 天万庁舎 | |

15,811円

※順不同・敬称を省略して掲載させていただいております

助成事業紹介 (一例)

南部町を住み良くするため
このような活動に使われました



世代間交流事業 宮前一区



体操を通じた地域づくり事業 奥絹屋区



令和4年度 老人福祉週間
講演会・芸能大会

教養文化推進事業
南部町老人クラブ連合会

令和4年度 社協会員会費
ご協力ありがとうございました

■一般会費（一世帯1,000円）

（単位：円）

| 地区名 | 金額 | 地区名 | 金額 | 地区名 | 金額 | 地区名 | 金額 | 地区名 | 金額 |
|--------|--------|--------|--------|------|--------|-----|---------|------|---------|
| 東西町一区 | 93,000 | 西 | 27,000 | 戸構団地 | 18,000 | 金ヶ崎 | 4,000 | 西原 | 16,000 |
| 東西町二区 | 95,000 | 口絹屋 | 12,000 | 菅田団地 | 8,000 | 二榊 | 8,000 | 諸木 | 24,000 |
| 東西町三区 | 94,000 | 奥絹屋 | 19,000 | 城山 | 40,000 | 常清 | 2,000 | 円山 | 132,000 |
| 東西町四区 | 96,000 | 小原 | 25,000 | 戸構 | 28,000 | 金山 | 30,000 | 福里 | 86,000 |
| 境 | 57,000 | 大国田園川竹 | 37,000 | 上鴨部 | 24,000 | 能竹 | 20,000 | 浅井 | 28,000 |
| 坂根 | 25,000 | 倭 | 65,000 | 下鴨部 | 24,000 | 賀祥 | 10,000 | 高姫 | 33,000 |
| 谷川 | 63,000 | 倭二区 | 6,000 | 福頼 | 22,000 | 入蔵 | 22,000 | 井上 | 19,000 |
| 柏尾 | 66,000 | 法勝寺一区 | 29,000 | 掛相 | 14,000 | 驛牛 | 14,000 | 御内谷 | 30,000 |
| 清水川 | 29,000 | 法勝寺二区 | 33,000 | 馬佐良 | 20,000 | 早田 | 16,000 | 金田 | 44,000 |
| ワルストウカ | 39,000 | 法勝寺三区 | 16,000 | いずみ | 41,000 | 赤谷 | 19,000 | 市山 | 39,000 |
| 下阿賀 | 88,000 | 法勝寺四区 | 12,000 | 馬場 | 30,000 | 大河内 | 6,000 | 縄平 | 13,000 |
| 上阿賀 | 82,000 | 法勝寺五区 | 14,000 | 馬場住宅 | 27,000 | 笹畑 | 4,000 | 朝金 | 33,000 |
| 四季 | 51,000 | 法勝寺六区 | 14,000 | 徳長 | 16,000 | 大木屋 | 13,000 | 上野 | 9,000 |
| 原 | 61,000 | 法勝寺七区 | 24,000 | 武信 | 11,000 | 天萬 | 190,000 | 池野 | 16,000 |
| 北方 | 26,000 | 法勝寺八区 | 7,000 | 道河内 | 13,000 | 三崎 | 53,000 | 池野住宅 | 10,000 |
| 長田 | 22,000 | 落合上 | 27,000 | 伐株 | 10,000 | 寺内 | 43,000 | 鶴田 | 18,000 |
| 猪小路 | 33,000 | 落合下 | 32,000 | 今長 | 13,000 | 宮前一 | 37,000 | 荻名 | 10,000 |
| 与一谷 | 10,000 | 落合団地 | 13,000 | 江原 | 21,000 | 宮前二 | 63,000 | | |
| 鍋倉 | 3,000 | 三本木 | 31,000 | 八金 | 18,000 | 田住 | 48,000 | その他 | 8,000 |

一般会費を頂戴している世帯のご葬儀の際には、香典をさせていただいておりますので社協までお知らせいただきますようお願い申し上げます。

一般会費合計
3,044,000円

社協の福祉事業推進に特に賛同しご協力いただける方は賛助会員、団体には特別会員としてご協力いただいております。

■賛助会費（3,000円）

（敬称は省略させていただきます。）

| | | | | | | |
|-------|-------|-------|-------|-------|-------|-------|
| 佐藤 重明 | 田邊千代美 | 細田 元教 | 田邊 元史 | 前田かおり | 畠 稔明 | 入口 幹 |
| 青砥日出夫 | 西本 和行 | 永栄 幸子 | 岡田 揚子 | 吉原 賢郎 | 田中 堅司 | 野口 裕子 |
| 板持 秀 | 頼田 光正 | 伊藤 静也 | 泉 潤哉 | 田淵 千里 | 原 和正 | 庄倉三保子 |
| 長野由紀夫 | 小杉 達男 | 丸山 智子 | 大塚 道夫 | 加納 究 | 瀧山 寛 | 長尾眞由美 |
| 河野 早苗 | 渡辺 輝子 | 垂水 英俊 | 石原 司子 | 岩指 充子 | 新井 将司 | 笹谷 順子 |
| 加藤 学 | 荊尾 芳之 | 瀧山 克己 | 長束 博信 | 白川 立真 | 三嶋 義文 | 仲田 司朗 |
| 板井 隆 | 埴田 光雄 | 亀尾 共三 | 眞壁 容子 | 米澤 睦雄 | 景山 浩 | 赤井 厚生 |
| 藤友 裕美 | | | | | | |

■特別会費（10,000円）

| | | | |
|-----------------|-------------------|---------|-------------|
| 有限会社 会見設備 | 社会福祉法人 祥和会 | えがお | 社会福祉法人 伯耆の国 |
| 特定非営利活動法人 ノーム | 医療法人社団 法勝寺内科クリニック | 有限会社 渡部 | さいはく眼科クリニック |
| 公益社団法人 青年海外協力協会 | | | |

社会福祉協議会はみなさんの会費で運営されています

ご協力いただきました会費は、いきいきサロン活動など地域の福祉推進のための事業や社協運営の大切な財源となっています。多くの方々に身近な福祉問題や地域福祉への理解を深めていただくとともに、社協活動に積極的に参加・協力をしていただくために、町内全世帯の一般会員への加入をお願いしています。

また、賛助会員、特別会員にご協力いただける方・団体を随時受け付けています。

賛同いただける方は社協までお気軽にお声掛けください。



ありがとうございました

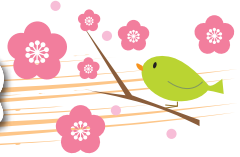

(令和4年9月1日から令和5年1月31日受付まで)

頂戴しました寄付金は、地域福祉委員の活動費・いきいきサロン活動助成金・福祉バス運営経費・配食サービス事業など福祉活動の財源として活用させていただいています。

香典返し

(敬称は省略させていただきました。)

| 寄付者名 | 集落名 | 故人名 | 金額 |
|-------|-------|------|---------|
| 赤井満洋 | 柏尾 | 清二 | 金一封 |
| 稲田美作男 | 能竹 | 幸子 | 金一封 |
| 新井唯行 | 宮前二 | 忠雅 | 金一封 |
| 遠藤文子 | 戸構 | 隆彌 | 100,000 |
| 河本英行 | 上鴨部 | 洋子 | 金一封 |
| 門脇恵子 | 東西町3区 | 宏一 | 金一封 |
| 種治孝 | 上阿賀 | 千秋 | 金一封 |
| 細田信子 | 道河内 | せつ子 | 金一封 |
| 渡邊宏子 | 境 | 吉江 | 金一封 |
| 戸田輝幸 | 上阿賀 | 幹男 | 金一封 |
| 吉持暢宏 | 天萬3番組 | 左武 | 金一封 |
| 山中秀敏 | 掛相 | 富士夫 | 金一封 |
| 佐伯直美 | 東西町3区 | 美代子 | 金一封 |
| 永江博志 | 宮前一 | 操子 | 金一封 |
| 松本典枝 | 北方 | 正男 | 金一封 |
| 足立和弘 | 驛牛 | 喜義 | 金一封 |
| 前田裕司 | 猪小路 | 幸雄 | 金一封 |
| 伊藤繁盛 | 能竹 | 睦子 | 金一封 |
| 生田秀樹 | 掛相 | 彰 | 金一封 |
| 田中千登勢 | 上阿賀 | 耕作 | 金一封 |
| 木村未来 | 落合上 | 永江泰典 | 金一封 |
| 瀬尾剛志 | 原 | 洋子 | 金一封 |
| 三村直樹 | 落合上 | 藤子 | 金一封 |
| 三鴨章司 | 宮前一 | ひとみ | 金一封 |
| 持田和典 | 口絹屋 | 聆需 | 金一封 |

| 寄付者名 | 集落名 | 故人名 | 金額 |
|-------|-------|------|--------|
| 金田忠雄 | 東西町1区 | キミ工 | 金一封 |
| 西村東世子 | 寺内 | 鉱道 | 金一封 |
| 前谷覚 | 谷川 | 禮子 | 金一封 |
| 生田ルリ子 | 柏尾 | 伸之 | 金一封 |
| 内田勅明 | 戸構 | 和男 | 金一封 |
| 細田直史 | 道河内 | 和敬 | 金一封 |
| 山川昌宏 | 寺内 | すぎ | 金一封 |
| 福岡慎也 | 天萬1番組 | 徹 | 金一封 |
| 持田正嘉 | 西 | 敦子 | 金一封 |
| 長谷川幸江 | 武信 | 細田定明 | 金一封 |
| 西村鎮明 | 東西町3区 | 英子 | 金一封 |
| 宮倉正紀 | 境 | 具子 | 50,000 |
| 仲田美起男 | 天萬4番組 | 和雄 | 金一封 |
| 足立美之 | 馬場 | さゆり | 金一封 |
| 国重寛 | 法勝寺1区 | みよ子 | 金一封 |
| 内田正太 | 城山 | 博志 | 金一封 |
| 板秀子 | 江原 | 尊昭 | 金一封 |
| 古木俊朗 | 天萬6番組 | トミ | 金一封 |
| 景山拓也 | 上阿賀 | 茂 | 金一封 |
| 遠藤哲央 | 天萬6番組 | 緑 | 金一封 |
| 坪内真也 | 原 | 洋子 | 金一封 |
| 小林篤好 | 田住 | 茂文 | 金一封 |
| 篠田隆志 | 上阿賀 | 均 | 金一封 |
| 宇田川明寛 | 天萬7番組 | 茂 | 金一封 |
| 小山雅美 | 猪小路 | 前田芳行 | 金一封 |

見舞い返し

◎ご寄附の際に、広報紙への掲載を同意された方のみ載せています。

◎寄附金額等の記載につきましては、寄附者ご本人の意思によるものです。

| 寄付者名 | 集落名 | 金額 |
|------|-----|-----|
| 宮脇敏泰 | 高姫 | 金一封 |

「横断歩道」

編集後記

横断歩道は「歩行者優先」であり、運転者には横断歩道手前での減速や停止義務がある。日本自動車連盟（JAF）の調べでは鳥取県内は昨年、信号機の無い横断歩道を歩行者が渡ろうとした際に一時停止した車の割合は29.6%で、鳥根県（55.9%）や全国平均（39.8%）に比べ低かった様だ。

近くの信号機の無い国道を横断する時、車の多い時間帯では渡れず長時間待つ。手を挙げて意思を伝えるべきだが、気恥ずかしい。

時には手前側車線の車が停止しても反対側は止まらず、規則守るドライバーに気の毒な思いをする事も多い。

逆に車の少ない時間帯では、「お先にどうぞ」と譲るのに停まってくれ恐縮する。渡る時は感謝の気持ちで、会釈と小走り。

横断歩道は歩行者、運転者のお互いが気遣う思いやりの場所にしたい。

《K・N》