

【今月の表紙】

大国地区での防災訓練に参加した
株式会社トリーカのベトナム人技能
実習生の皆さん

特集

—多文化共生ってなに?—
多文化共生でつながる「わ」



【今月の主な内容】

- 新年のご挨拶
- 統合保育園の名称が「かきっこ保育園」に決定しました！
- 町・県民税／所得税の申告の準備をしましょう
- まちの話題

受賞おめでとうございます／第33回全国柿の種吹きとばし大会
地域と旅人をつなぐ「おてつたび」
いい歯の日にカムカムフェスタ開催



広報なんぶの最新号や
バックナンバーは
南部町ホームページで！

新年のご挨拶

南部町長 陶山清孝



謹賀新年

新年あけましておめでとございます。

町民の皆様におかれましては、新春をすこやかに迎えのことと心よりお喜び申し上げます。旧年中は、町政の推進に深いご理解と温かいご支援を賜りましたことに、改めて厚く御礼申し上げます。

さて、昨年10月・11月には町内で3件の建物火災が続きました。とりわけ畜産団地での火災では、2名の従業員の尊い命が失われるという、これまでに経験したことのない大きな災害となりました。お亡くなりになられた方々のご冥福を心よりお祈り申し上げるとともに、被災された皆様へ謹んでお見舞い申し上げます。1日も早い復旧と生活再建が進むよう、町としても引き続き全力で支援を行ってまいります。

また、大分県での大規模火災をはじめ、全国的にも火災が多発しています。冬場は特に火の取り扱いに注意が必要です。ストーブやヒーター周辺の安全確認、コンセント回りの埃や配線の点検など、日頃からの備えを今一度徹底していただきますようお願い申し上げます。

本年、令和8年は十二支の丙午（ひのえうま）にあたります。丙午には「勢いよく物事が進展する年」という言い伝えがあります。社会経済の先行きには不透明さも残りますが、地域に新しい芽が力強く育ち、未来への歩みが確かなものとなる年になることを願っております。

一方で、全国的な物価の高騰は町民生活に大きな影響を与えています。日々の暮らしに直結する問題であり、町としても国が講じる各種経済対策に迅速に対応し、住民の皆様の生活を支える取り組みを確実に進めてまいります。生活支援や子育て支援、医療・福祉体制の充実、地



域交通の確保など、必要な対策を機動的に講じ、安心して暮らせる地域づくりに努めてまいります。

また、本年5月には、とっとり花回廊において「日本植物園協会第61回大会」が開催されます。公益社団法人日本植物園協会が主催する全国規模の大会であり、町にとっても地域の魅力を全国へ発信し、多くの来訪者をお迎えする大変貴重な機会となります。本町の豊かな自然や文化、温かい人柄に触れていただけるよう、関係機関と連携しながらしっかりと準備を進めてまいります。

さらに、昨年来建設工事を進めてきた「さくら保育園」と「つくし保育園」の統合新園「かきっこ保育園」が、本年秋にいよいよ完成します。これまで町立保育園の指定管理者として運営を担ってきた社会福祉法人伯耆の国が、直接運営する民間保育園として新たなスタートを切ります。町としては公私連携協定を締

結し、引き続き保育の質の確保と向上に関与し、子どもたちが安心して過ごせる環境づくりに努めてまいります。園舎に響く子どもたちのぎやかな声は、地域の未来そのものです。新しい保育園が、地域と保護者の皆様にとっても安心できる場として成長していくことを期待しております。

本年も、町民の皆様とともに「安心して暮らせるまち」の実現に向けて取り組んでまいります。南部町で育つ子どもたちが夢と希望を持ち、性別や国籍を問わず、若者から高齢者まであらゆる世代が支え合いながら「自分らしく生きる」ことができる地域社会をめざし、挑戦する姿勢を大切にしながら「なんぶ創生2.0」の実現に向けて歩みを進めてまいります。

新しい1年が、町民の皆様にとりまして希望に満ち、健やかで実り多い年となりますことを心より祈念申し上げ、新年のご挨拶いたします。



—多文化共生ってなに?— 多文化共生でつながる「わ」

多文化共生とは、「国籍や民族などの異なる人々が、互いの文化的ちがいを認め合い、対等な関係を築こうとしながら、地域社会の構成員として共に生きていくこと」を意味します。南部町では、外国籍の方だけでなく、多様な方々が支え合い共生できる地域社会づくりを目指します。
(多文化共生の推進に関する研究会報告書～地域における多文化共生の推進に向けて (総務省 2006 年 3 月))

南部町在住の外国人居住者は…



94人

南部町の総人口 9,892 人のうち、約 1 % の 94 人が外国人です。その半数以上がベトナム国籍で、カンボジア、インドネシア、フィリピンなど、その他多様な国籍の方が住んでいます。

(令和 7 年 1 1 月 3 0 日現在)

■多文化共生ってなに?

「多文化共生」と聞くと外国籍の方を思い浮かべる方が多いと思います。実際、町の多文化共生施策として、町内在住の外国人技能実習生や在籍企業、国際協力機構（JICA）グローバルプログラム実習生との交流などを通して、外国人との共生、多文化、異文化への理解を深めてきました。しかし、南部町が掲げる「多文化共生」とは、単に外国人との共生ということではありません。南部町では、多様な方との共生の中で、子どもから高齢者、障がいのある方、外国籍の方など、それぞれが寛容で支え合う共生の地域社会づくりにつながりたいと考えています。

■南部町の取り組み

令和 7 年度から JICA から派遣される人材を「多文化共生マネージャー」として「未来を創る課」に配置し、多文化共生に関するさまざまな取り組みを行っています。

今回は、株式会社トリイカに勤めるベトナム人技能実習生 12 名を対象に大国地域の方々と一緒に昨年 11 月に実施した防災訓練について紹介します。

■怖いものマップ作り

参加したベトナム人技能実習生の方々は、地域の防災士の方や町の防災担当職員とともに地区内を歩き、危険な場所や、避難経路などを確認し合いました。住民からは長年の経験に基づく具体的な危険箇所が指摘され、水路など夜間歩いて避難すると危険な場所などを共有しました。その後、マップに危険箇所や避難経路を書き込み、自分たちだけの「怖いものマップ」を作成しました。この活動では、地域で共に暮らす住民と実習生との交流を深めると同時に、マップ作成を通じて防災意識の向上を図ります。完成したマップは、今後の地域活動や避難訓練で活用される予定です。



■緊急通報訓練

この訓練は災害時や事故発生時、速やかに適切な通報を行うことを目的に実施されました。

訓練では、消防署への緊急通報が、多言語でも可能であることが紹介され、参加者は、通訳を介した通報方法や、現場の状況を正確に伝えるための重要事項について説明を受けた後、実際に模擬通報の練習を行いました。

■AED取扱い研修

講師から、心臓マッサージの適切な方法と、AEDの操作手順について、実機を使った丁寧な指導がありました。参加者は、機器の音声案内に従って操作する流れを練習しました。文化や言語に関わらず、人命救助に必要なスキルを身につける機会となりました。

これらの経験が、「いざ」という時の助け合いの意識を高め、多様な人たちが手を取り合い「わ」になって共に暮らせる地域社会づくりにつながることを期待しています。



▲鳥取県国際交流財団のグエン ギさんに通訳を担当していただきました。ありがとうございました。

参加者の声

チャンキムティンさん

ベトナム語でも通報できると知り嬉しかったです。日本に来てから災害も経験していないし救急車を呼ぶ経験もなかったけど、実際に避難するときには今日のことを思い出しながら安全に避難したいと思いました。

グエンティクインニュさん

歩いて避難した時こんな場所は危険だによっていろいろ教えていただいてすごくいい経験になりました。多言語で通報できることも初めて知ったので、もし道路で倒れている人がいたら救急車を呼ぶことが出来ると思います。



おめでとうございます

鳥取県優秀経営農林水産業者等表彰 優秀集落営農組織 農産（水稻） ふるさと宮米（宮前）



令和7年度鳥取県優秀経営農林水産業者等表彰において、集落営農で水稻の生産に取り組む「ふるさと宮米」が優秀集落営農組織として表彰を受けられました。これは農用地の利用調整等の活動に積極的に取り組む集落営農組織に贈られる賞です。

ふるさと宮米は、宮前一集落で平成26年に立ち上がった組織で、水稻を中心に地域内の農地の利用集積と作業受託を請け負っています。3名の方が中心ですが、草刈りなど人手が必要な時は地域の若者と一緒になって作業するなど、「地域を自分たちの力で守る」という設立当初からの思いを持って地域が一体となることで地域内の95%に及ぶ農地を担っています。

11月10日には、永江博志さんと三嶋章司さんの2名が陶山町長に受賞を報告しました。受賞にあたり、「設立当初からみなさんの力を借りて継続してきたその結果。後継者の課題がある中で、若い世代の人に関心を持ってもらえるようスマート化を進めたい」と語りました。

種を飛ばしてハワイに行こう！

第33回全国柿の種吹きとばし大会

▶優勝者のみなさん



▶思いっきり種を「プツ」



11月23日（日・祝）に全国柿の種吹きとばし大会が開催されました。柿の種吹きとばし大会は、特産の富有柿を味わいながら種を飛ばして飛距離を競う恒例行事です。今年はメンズ、レディース、ジュニアの3部門に県内外から約300名の参加者が集まり、優勝賞品のハワイ旅行とコテージ宿泊券を目指して勢いよく種を吹きとばしました。

今大会では中学生5名がボランティアとして参加し、参加者へのインタビューや抽選会で大会を盛り上げました。法勝寺中学校2年の荘島颯太さんは「柿を通じてたくさんの人と交流できて楽しかった」と大会運営に携わった感想を述べました。

大会記録

■メンズ部門	12m 76cm
■レディース部門	9m 35cm
■ジュニア部門	8m 97cm

歯と食の健康について考える

いい歯の日にカムカムフェスタ開催

トークショーの様子



11月8日（土）にカムカムフェスタを開催し、延べ約200名の来場者でにぎわいました。

天萬庁舎の会場には無料歯科健診と、お口チェックや試食が出来るブースを設けました。また農業者トレーニングセンターの会場では、鳥取県西部歯科保健センター長の小田浩一先生による講演会と、トークショーが開催されました。トークショーには町民代表の田村彩乃さん（中学3年）と岡田千年さん（88歳）らゲストが登壇し、口の健康について日頃から気をつけていることを語ったり、小田先生に質問をしたりして、会場全体で自身の歯と食の健康を考える機会となりました。

旅をしながらまちづくりに協力

地域と旅人をつなぐ「おてつたび」

大西さん（左）と吉原さん（右）

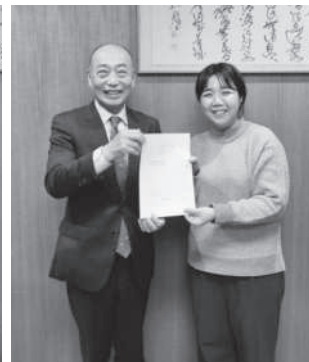

まちづくりに協力していただける関係人口の拡大を目的に、今年度新たな試みとして株式会社おてつたびが提供する専用サイト「おてつたび」への掲載を行い、2名の旅人が南部町を訪れました。

10月27日から2週間滞在したのは、兵庫県の大学生、大西帆夏さん。11月1日に開催した「かぐや祭」の準備や当日の運営などを行いました。11月17日から2週間滞在したのは、三重県出身の吉原瞳さん。観光業での勤務経験を活かし、全国柿の種吹きとばし大会の準備や運営などを行いました。2名は他にも、旅人目線での観光情報の発信などに取り組み、南部町での滞在を満喫していました。

地域おこし協力隊 木村隊員のつぶやき！

アーティストと学ぶ！放課後アートクラブ！



木村隊員



▲放課後アートクラブ・erikaさんと！

普段着る機会がないような衣装を身に纏うことで出会う、新しい自分。普段描き慣れているイラストが立体的になっていく工程を、各3回に渡り体験しました。

普段着る機会がないような衣装を身に纏うことで出会う、新しい自分。普段描き慣れているイラストが立体的になっていく工程を、各3回に渡り体験しました。

昨年度始めた「放課後アートクラブ」の今年度の活動が2学期から始まりました。会見小学校と西伯小学校で、放課後の空き教室を利用し、総勢18名の子どもたちと、作品作りや幅広い「表現」のあれやこれやについて考え、各々が自分で考えたアウトプットを繰り広げています。10月から12月の3か月は、コスチュームデザイナー・イラストレーター・絵本作家・歌手として幅広い表現活動を行っているアーティストのmimicさん（岐阜県在住）が南部町に滞在し、ゲストとして参加しました。



▲大人に大人気！小学生が作った生き物カプセル（アート&マルシェ）

「mimicさんが伝えたのは、「誰にでも誰かを幸せにする力、自分が幸せになる力がある」ということ。12月の滞在成果展についても、次回ご紹介したいと思っています。

また11月に、アート&マルシェをカフェ・ド・穂のかにて行いました。大人の出店に混ざって子どもたちによる作品もあり、「大人も子どもも、そして出展者も休める場所をつくりたい！」と小学生による空間作品もありました！

これからの活動がさまざまな可能性の塊で、とても楽しみです！

『鉄腕アトム』とお掃除ロボット 町長室から No.102

子どものころ、私の世代は『鉄腕アトム』を見て育ちました。21世紀になれば、車は空を飛び、どの家庭にも人型ロボットが1台はいるはずだと信じていました。ところが実際の21世紀は、思い描いた未来とは少し違い、お掃除ロボットが壁にぶつかりながら懸命に働く程度です。同世代が集まると「こんなはずじゃなかった」と酒の肴になることもしばしばです。

しかし昨秋、AIとロボット技術の講演に参加した際、「2030年には人手不足に悩む工事現場で人型ロボットが活躍する時代が来る」と聞き、未来は確実に近づいていると感じました。日本の十八番である産業用ロボットは、精度や反復動作の速さが求められます。一方で人型ロボットは、多少大雑把でも日々の仕事を、そこそここなしてくれることが価値だ

とお聞きしました。人への安全は第一としながらも、仕事は完璧よりも「ほどほど」。そこに新しい市場があるのだというのです。

昨年夏、中国・北京で開かれた「世界人型ロボットスポーツ大会」では、マラソンや短距離、そして

サッカーまで、各社のロボットが力を出し合いました。失敗しても温かく応援する雰囲気印象的でした。日本では、もし自社ロボットが1500メートルを完走できなかつたら、サッカーで倒れて起き上がれなかつたら・・・と企業イメージを気にして大会自体が成立しないのでは、と思ってしまいます。「完璧なものを丁寧」は日本の美德ですが、失敗を恐れず挑戦する姿勢もまた次の時代には欠かせません。

10年近く私の部屋を掃除してくれているルンバが、あちこちにつかりながら懸命に働く姿を眺めつつ、5年後、10年後には人型ロボットが家庭の掃除をしているのかもしれない。それも案外大雑把で愚痴を言う相手がロボットだったりするのかもしれない。私の新年の妄想は膨らみ続けています。

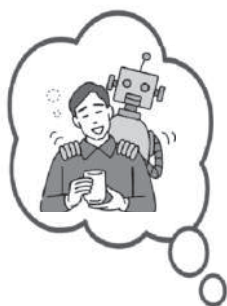

南部町長 陶山清孝

観光協会だより

“まちの魅力”発信！
半年でフォロワー600人増加

【問い合わせ先】 ☎30-4822

観光協会では、町の魅力をより多くの人に届けるため、公式Instagramでテーマ別の投稿シリーズを展開しています。「何食べるシリーズ」ではFOD MAP掲載店27店舗のグルメを紹介、「何するシリーズ」では体験型の観光スポットを、「どこ行くシリーズ」では季節ごとのイベント情報を発信。写真と動画を組み合わせたり、わかりやすい投稿が好評を呼び、今年春からの半年間でフォロワーが約600人も増加しました。また「鳥取がぐや祭 in とっとり



花回廊」では、まちの魅力をより多くの人に知ってもらうための「フォト&リールコンテスト」を開催。お気に入りの風景を「#かぐや祭」「#南部町観光協会」などを付けて投稿してもらい、町民の皆さんからの投稿もシェア。住民参加型の発信により、まち全体で魅力を伝える輪が広がっています。

当協会では、今後もSNSを通じて皆さんと一緒に、南部町のいいところを発信していきます。まだフォローしていない方は、ぜひ「@南部町観光協会」をチェックしてみてください！あなたのフォローお待ちしています。

統合保育園の名称が「かきっこ保育園」に決定しました！

南部町の公立保育園である「つくし保育園」と「さくら保育園」を統合し、新たに公私連携型の私立保育園として令和8年秋に開園予定の園の名称を公募したところ、北海道から沖縄まで全国44都道府県から498名（そのうち町内からは115名）もの多くの方々に応募いただきました。

応募いただいた名称を町内在住者等の投票で上位5点に絞り込み、最終的に選考委員会による審査を経て決定いたしました。

■新園の名称 かきっこ保育園

■最優秀賞 岩本詩万さん

※同一名称で複数の方から応募がありましたので、応募要項に基づき抽選を行いました。

なお、その他、応募者の中から抽選により3名の方に記念品をお送りしています。

■選考までの経過

(1) 名称公募

- ・応募期間 令和7年10月16日から11月7日まで
- ・応募総数 全国44都道府県から498名（うち町内からは115名）
- ・投票対象候補数 351点（近隣施設と同名または重複名称を除く）

(2) 名称投票

- ・投票期間 令和7年11月13日から11月27日まで
- ・投票数 212票（町内在住・勤務の方）

(3) 統合保育園名称選考委員会

- ・開催日 令和7年12月8日
- ・選考委員 9名（保護者代表4名、公募委員2名、社会福祉法人伯耆の国代表1名、子ども・子育て会議委員代表1名、役場代表1名）
- ・選考方法 名称投票での得票数上位5点を最終候補として審査し決定

(4) 選考委員の意見

- ・子どもたちが秋に実る柿のように、自然の恵みを感じながら、すくすくと育ててほしいという願いが込められており、やさしい響きがある。
- ・「柿」＝「富有柿」は南部町の特産品で、広く知られているため、親しみやすく、覚えやすい。

最優秀賞受賞者にインタビュー！

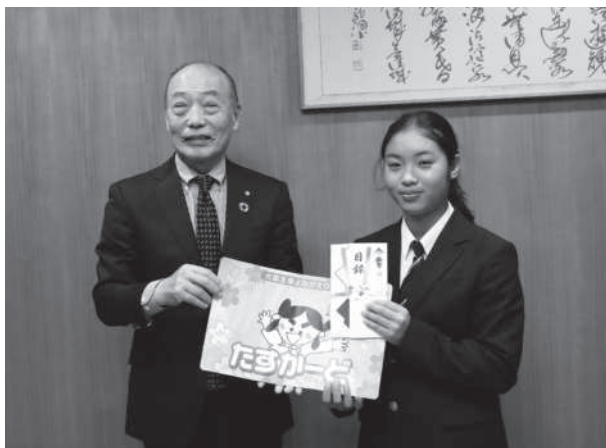

▲最優秀賞を受賞された岩本詩万さん

■どのような思いで応募しましたか？

1歳のころ、つくし保育園に通っていたので思い入れもあり、家族で話し合って応募しました。現在は弟がつくし保育園に通っているので、新しくなった保育園に迎えに行くのが楽しみです。

■どんな保育園になってほしいですか？

柿の鮮やかなオレンジ色のように、園児たちが明るく笑顔で通える保育園になってほしいです。

新しい民生委員・児童委員のみなさんをご紹介します

令和7年12月1日、一斉改選により、南部町の新しい民生委員・児童委員32人（主任児童委員2人を含む）が決まりました。令和7年12月1日から令和10年11月30日までの3年間、ご活躍いただきます。

●民生委員・児童委員、主任児童委員

氏名・住所・担当区域



かわかみ みやこ
川上 美和子さん
西町
東西町1区



あかい きみお
赤井 公雄さん
東町
東西町2区



ながい ゆきこ
永井 由紀子さん
東町
東西町3区



あまの まさあき
天野 正明さん
境
境・坂根



なじま ゆかり
名島 ゆかりさん
柏尾
谷川・柏尾・四季



ふくだ とし
福田 敏さん
下阿賀
清水川・下阿賀・フォレストタウン



もちだ あさよ
持田 朝代さん
西
西・奥網屋・口網屋・与一谷・鍋倉・田園ハイツ・小原



にしもと かずゆき
西本 和行さん
倭
倭・倭2区・原



まつもと きよえ
松本 清栄さん
北方
北方・猪小路・長田・ルーラルタウン



たなか けんじ
田中 堅司さん
法勝寺
法勝寺3区～8区



うちだ ますみ
内田 真澄さん
城山
三本木・城山



たきやま ゆたか
瀧山 寛さん
鴨部
戸構・戸構団地・上鴨部・下鴨部・菅田団地



いりぐち さちこ
入口 幸子さん
掛相
落合上・落合下・福頼・掛相・馬佐良・落合団地



いた ひでき
板 秀樹さん
江原
今長・江原・八金・金ヶ崎

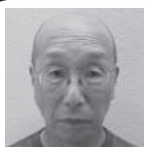

たなべ のぼる
田邊 登さん
金山
二桵・常清・金山



はやしばら としお
林原 敏夫さん
驛牛
能竹・賀祥・入蔵・驛牛



ながお まゆみ
長尾 真由美さん
笹畑
早田・赤谷・大河内・笹畑・大木屋

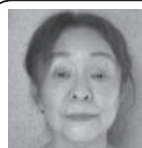

なかだ けいこ
仲田 敬子さん
天萬
天萬1番組～4番組



たなみ なおや
田浪 直也さん
天萬
天萬5番組～8番組



いなた みちこ
稲田 美智子さん
寺内
三崎・寺内

●民生委員・児童委員、主任児童委員

氏名・住所・担当区域



なかはら ゆみこ
中原 由美子さん
宮前
宮前一



あらい まさし
新井 将司さん
宮前
宮前二



いわた つかさ
岩田 司さん
西原
田住・西原・諸木



いしはら もりこ
石原 司子さん
円山
円山



さいか あきこ
齋鹿 暁子さん
浅井
浅井・高姫



やまもと みきこ
山本 美樹子さん
金田
井上・御内谷・金田



ほそだ かおるこ
細田 薫子さん
市山
市山・荻名



あかい くみこ
赤井 久美子さん
朝金
朝金・上野・縄平



のぐち としゆき
野口 利之さん
鶴田
池野・鶴田

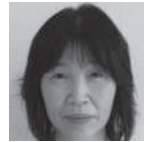

やたがい あきこ
矢田貝 明子さん
福里
福里



こびき あいこ
古曳 愛子さん
落合
全地域（主任児童委員）



もりわいき ちえこ
森脇 智恵子さん
天萬
全地域（主任児童委員）

■お世話になりました

南部町の福祉増進にご協力いただいた17人の民生委員・児童委員が、令和7年11月30日で退任されました。大変お世話になりました。ありがとうございました。

【退任された方々】

もりもと かよこ 森本 加代子さん、 さとう みちこ 佐藤 美知子さん、 くわな きみこ 桑名 吉美子さん、 おおつか しょうご 大塚 祥吾さん、 かのう きわみ 加納 究さん、 しらいし ようのすけ 白石 洋之助さん、
ふきの あけみ 吹野 明美さん、 あおき きょう 青木 教さん、 こうの さなえ 河野 早苗さん、 たがわ みつお 田川 光郎さん、 みはら まゆみ 三原 真由美さん、 たるみ ひでとし 垂水 英俊さん、
いわた まなぶ 岩田 学さん、 おかだ ひさお 岡田 久男さん、 おかだ あつみ 岡田 厚美さん、 あかい かつゆき 赤井 勝幸さん、 さいが しゅうじ 雑賀 修二さん

民生委員・児童委員、主任児童委員って、どんな人？

民生委員法・児童福祉法に基づき、厚生労働大臣から委託を受けて、地域のボランティアとして、活動する人です。地域の住民の生活上の問題、高齢者や児童への虐待、子育てなど、支援を必要としている方の相談に応じ、行政や専門機関へつなぎます。また必要に応じて住民の立場に立った助言や調査などを行います。

また主任児童委員は、児童に関わる相談・支援を専門に担当し、児童福祉に関する機関や地域を担当する民生委員・児童委員と連携を取りながら活動します。

町・県民税／所得税

申告の準備をしましょう

申告は便利な e-Tax で！

町・県民税と所得税の申告は 3 月 16 日（月）が期限です。

町では、次のとおり町・県民税と所得税の申告相談を行います。

① 申告が必要か確認してみましょう

申告の要否と種類（所得税の確定申告、町・県民税申告）を下の図で簡易的に判断できます。

※確定申告する場合は、町・県民税申告は必要ありません。

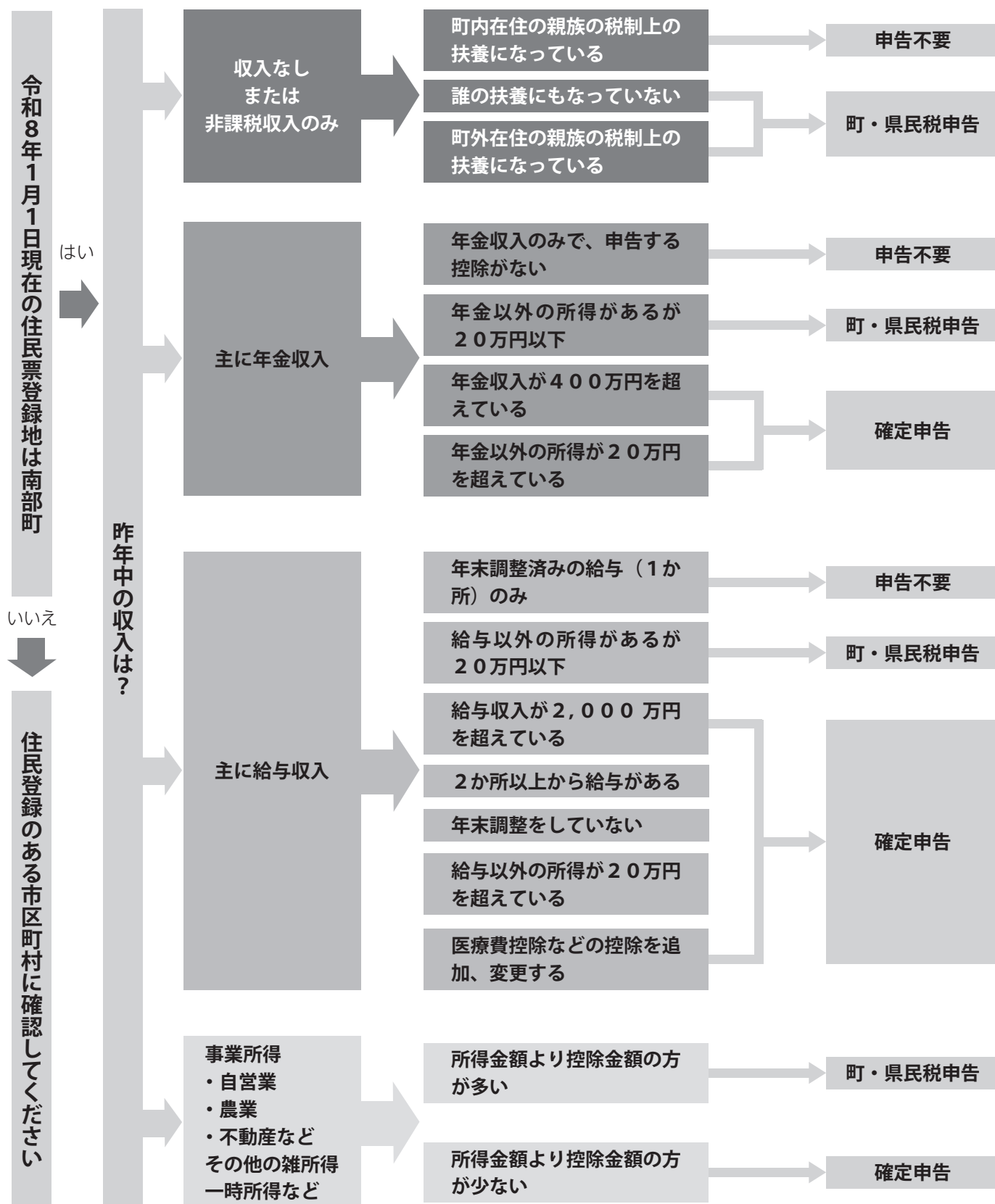

②申告相談の日程と対象地区

【受付時間】 ●午前 … 午前8時30分 ～ 10時30分 ※相談は午前9時開始
 ●午後 … 午後1時 ～ 3時 ※相談は午後1時30分開始
 ※混雑状況により、**終了時刻前でも受付を終了することがあります。**

【日程と会場】

2月	対象地区	会場	3月	対象地区	会場
16日 (月)	上野・池野・鶴田・荻名・縄平	天萬庁舎	2日 (月)	法勝寺1～8区	プラザ西伯
17日 (火)	金田・朝金・円山・井上・御内谷		3日 (火)	下阿賀・上阿賀	
18日 (水)	福里・諸木・西原・田住		4日 (水)	四季・下鴨部・上鴨部・福頼・掛相・馬佐良	
19日 (木)	天萬1～8番組・三崎		5日 (木)	原・猪小路	
20日 (金)	宮前一・宮前二・寺内・浅井・市山・高姫		6日 (金)	長田・北方・小原・大国田園 ハイツ・ルーラルタウン	
21日(土)～24日(火) は相談日ではありません		プラザ西伯	9日 (月)	倭・倭2区・いずみ・三本木	
			10日 (火)	与一谷・鍋倉・西・口絹屋・奥絹屋・二桝・常清・金山	
			11日 (水)	馬場・馬場住宅・徳長・武信・道河内・伐株	
			12日 (木)	柏尾・落合団地・八金・金ヶ崎	
25日 (水)	境・東西町1区		13日 (金)	城山・戸構・戸構団地・菅田団地・落合下・落合上・今長・江原	
26日 (木)	東西町2区・3区・4区		16日 (月)	能竹・賀祥・入蔵・驛牛・早田・赤谷・大河内・笹畑・大木屋	
27日 (金)	坂根・谷川・清水川・フォレストタウン				

町の相談会場で受付できないもの
 (米子税務署にご相談ください)

次の所得や控除についての申告は、町の相談会場では受付できません。ご自身で申告されるか、下記の米子税務署の相談会場でご相談ください。

- 青色申告
- 分離課税対象の譲渡所得
- 株式の配当所得
- 肉用牛の売却による所得
- 先物・FX・仮想通貨の申告
- 雑損控除
- 住宅ローン控除
- 令和7年中に亡くなられた方の申告(準確定申告)
- 過年分の申告
- 消費税・贈与税・相続税の申告相談

米子税務署が行う申告相談会場

申告相談会場への入場には、「入場整理券」が必要です

入場整理券の配付方法は2通りあります。

- ① LINE アプリの「国税庁公式アカウント」を友だち追加し、事前発行。
(相談日の2週間前から2日前まで)
- ② 申告相談会場で当日配付。

※終了時間前でも、当日配付数量がなくなり次第終了。

会場、開設期間、受付時間

会 場：米子コンベンションセンター 2 階国際会議室

開設期間：2月16日(月)～3月16日(月) ※土・日・祝日を除く

受付時間：午前9時～午後4時(相談時間は午前9時～午後5時)

※スマートフォンをお持ちの方は、ご自身のスマートフォンを使用して申告書を作成します。

※マイナンバーカードとマイナンバーカードのパスワード(2種類)も必ずご用意ください。

入場整理券は
 こちらから



③申告相談に必要なもの

【共通】

<input type="checkbox"/>	マイナンバーカードまたは、マイナンバーのわかる書類（マイナンバーが記載された住民票の写しなど）と運転免許証などの身分証明書
<input type="checkbox"/>	利用者識別番号が確認できるもの（「確定申告のおしらせ」のはがきなど） ※利用者識別番号が無い方は別室で取得の手続きをしていただきます。 <u>受付順が遅くなる場合があります</u> ので、あらかじめご了承ください。
<input type="checkbox"/>	預金通帳（申告者本人名義のもの）

【所得の計算に必要な書類】

☐給与、公的年金の源泉徴収票 ☐雇い主が発行した賃金支払明細書

☐個人年金、報酬、一時金などの支払調書・通知書など

☐事業（営業・農業）所得、不動産所得がある方は収支内訳書、帳簿など

※事前に作成しておいてください。

※農業収支の集計表は、12月配布のJA広報誌そよかぜに折込みしています。

※農作物を作っていても、販売がなく自家消費のみの場合は農業申告は不要です。

※事業に対し補助金や給付金などを受給された場合は、事業収入に計上する必要があります。

☐不動産所得がある場合は、物件の場所・面積・契約者・金額等がわかる契約書等

【所得控除を受けるために必要な書類】

☐ 国民年金保険料などの控除証明書
 ☐ 小規模企業共済等掛金控除証明書
☐ 生命保険料、地震保険料等の控除証明書
 ☐ 寄附金の受領証明書
☐ 医療費控除に関する明細書 **※事前に、人ごと、病院ごとに集計し記入しておいてください。**
☐ ※保険金や高額医療などで補填された額は明細書に記入が必要です。
 ※予防接種や健康診断、マスクの購入など、治療を目的としていない費用は医療費控除の対象外です。
☐ 南部町外に居住の方を扶養控除等の対象とする場合は、その方の住所、氏名、生年月日、マイナンバーが確認できる書類

収入がない場合も申告を

昨年中に収入がない場合でも、国民健康保険税の軽減措置、国民年金保険料の免除を受ける場合や、所得等に関する証明書が必要な場合は、「町・県民税申告」が必要です。（町・県民税の申告用紙は 1 月下旬に全戸配布します。）

還付申告、青色申告特別控除はありますか？

所得税が源泉徴収されている方で、申告により所得税の還付を受けたい場合や、青色申告特別控除をされる場合は、「確定申告」が必要です。

スマートフォンでの確定申告がますます便利に！

スマートフォンとマイナンバーカードがあれば、申告会場に行かなくとも、ご自宅などから 24 時間いつでも簡単・便利に確定申告を作成・送信することができます。

スマートフォンやパソコンによる申告書作成については、右記の二次元コードを読み取り、国税庁ホームページの「確定申告書作成コーナー」をご確認ください。



作成コーナー



令和 8 年度から

中学校部活動は「南部町型地域クラブ」へ

学校部活動は、体力や技能の向上のみならず子どもたちの健やかな成長に大きな役割を果たしてきました。しかし、生徒数の減少等に伴いこれまでの体制を維持できなくなったり選択肢がさらに少なくなったりすることが危惧されています。南部町では、これまで部活動が果たしてきた役割を踏まえ、子どもたちが主体的に活動を選択し、地域の中で専門的な指導を受けられるとともに将来にわたってスポーツ・文化芸術活動に親しむことができる機会を確保すること等を目的として「南部町型地域クラブ方式」（教育委員会が認定）への移行を実施します。

南部町地域クラブ一覧（予定）

令和 7 年度から

 サッカー

 剣 道



令和 8 年度から

 野 球

 ソフトテニス (男子)

 バスケットボール (男子)

 ソフトボール

 陸 上

 美 術

令和 9 年度から

 バレーボール

 ソフトテニス (女子)

 バスケットボール (女子)

 卓 球

 科 学

※ 令和 8 年度は、両中学校で部活動として活動します。令和 9 年度から町内に音楽クラブを発足させるために準備を進めています。

※令和 8 年度は、両中学校で部活動として活動します。令和 9 年度から町内に音楽クラブを発足させるために準備を進めています。

※活動内容、指導者、活動日、活動場所、費用等の詳細については、教育委員会ホームページ、各中学校の入学説明会でお知らせする予定です。

◆地域クラブの創設に向けて Q&A

○誰がクラブを指導するのですか、活動内容はどんなになりますか？

スポ net なんぶへ運営委託し、専門的な知識や技能を有する現在のクラブ指導員をはじめ、幅広い人材に指導していただきます。保険加入を義務付けたうえで、活動内容はクラブが決定します。中体連等の大会に参加するクラブもあります。

○活動場所への移動はどうなりますか？

クラブは複数の学校の生徒が参加するため、学校外の施設等で活動する場合があります。平日の活動開始・終了時刻にできるだけ合わせて、中学生を輸送するバスを運行する予定です。（運行時間、場所等は順次活動に合わせて決定予定）

「親子でウォークラリー in 花回廊」を開催！



▲チェックポイントの様子

11月2日（日）とっとり花回廊において「親子でウォークラリー in 花回廊」を開催し、秋晴れの下、親子 32 組 100 名の参加がありました。今年度もチェックポイントには、高校生サークル、南部町新☆青年団をはじめとする 13 名の地域のみなさんにご協力いただきました。

参加された方からは「チェックポイントにおられた方々がとても優しく接してくださり、子どもも安心して参加できました。」などの感想がありました。これからも地域社会の中で、子どもたちの笑顔があふれる機会が増えればと思っています。

消費相談窓口です

ネット通販で「置き配」は慎重に！
～盗難や、間違えて配送されるなどのトラブルが発生しています～

事例① ネット通販で、「置き配で配達完了」という通知が証拠の写真を添えて届いた。1時間以内に玄関に取りに行ったのに、荷物は無く、業者の連絡先が不明。(60歳代)

事例② ネット通販で、置き配を指定して注文。配送業者から証拠写真と共に「置き配で配達完了」と報告があったが、我が家の写真ではない。事業者の連絡先がわからず困ってしまった。(70歳代)



注意点

○ネット通販では、玄関先など、指定した場所に置くことで配達完了する「置き配」は便利ですが、注文する前に利用規約をよく読み、万が一誤配や盗難が発生した場合に補償が受けられるかどうかを確認しましょう。

○もしも誤配や盗難が発生した場合の連絡先は、注文前に確認し、しっかり控えておきましょう。

○商品を注文する際、「初期設定がすべて置き配」となっている場合があります。置き配でも良い商品かどうか、よく考えましょう。

★トラブルにあってお困りの場合には、消費生活相談窓口へご相談ください。

【問い合わせ先】 南部町消費生活相談窓口 ☎64-3781 (天萬庁舎1階 町民生活課)

なんぶeco通信

うちエコ診断で、エコ対策を知ろう！

「ゼロカーボンとっとり」が推奨している「うちエコ診断」は、家庭でのエネルギー使用量を把握することで、手軽に脱炭素活動に取り組みやすい無料診断ツールです。参加方法は2通り。

【1】スマホやパソコンで手軽にできるセルフWEB診断。平均との比較や県内ランキングが分かります。

【2】専門の診断士が無料で、各家庭に合わせた具体的な対策を提案するオンライン診断。対策をとることで、CO2排出量・光熱費がどれくらい下がるのかが分かります。

①名前 ②住所(市町村・地区) ③郵便番号
④電話番号(平日の連絡先) ⑤メールアドレス
を記入の上、下記までメールで申込み

E-mail: shindan@eco-tottori.com

※セルフWEB診断後、そのまま申し込み也可

「セルフWEB診断」

二次元コードから「うちエコ診断」スタート！
案内に従って操作するだけで、簡単に診断。



【問い合わせ先】

ゼロカーボンとっとり

☎070-7431-1169

町民生活課 ☎64-3781

南部スマ穂さんのスマートフォン講座

スマホで楽しむ趣味と学びの世界！

～YouTubeで「知りたい」「やりたい」を見つけよう～

謹賀
新年

寒い日が続き、ご自宅で過ごす「おうち時間」が長くなる季節となりました。寒いからなんとなくでかけたくない、そんな日はYouTube（ユーチューブ）で趣味や学びの世界を広げてみませんか？

スマホが「テレビ」や「カルチャースクール」に！

YouTubeは世界中の人々が作った動画をいつでも、どこでも無料で見られるサービスです。スマホさえあれば、まるで手のひらにテレビがあるかのように、様々なコンテンツを楽しむことができます。

（注）動画を視聴する際は通信料がかかります。また、地上波のテレビ局が放送している番組は見られません。

- **趣味や学びを深める** 料理動画なら、実際に作る手順を見られるので、初心者でも安心です。また、健康のための体操やストレッチの動画なら、専門家の解説付きで「見ながら」実践できます。
- **エンターテインメントを楽しむ** 懐かしの歌謡曲や、好きな歌手のミュージックビデオをいつでも楽しめます。ニュースや天気予報、気になる話題の解説動画など、知りたい情報を手軽にチェックすることもできます。可愛い動物の動画や、心温まるショートフィルムなど、短い時間に楽しめるコンテンツも豊富です。
- **使い方を学べる** スマホの機能や、操作方法を解説した動画がたくさんあります。「LINEの使い方」や「カメラアプリの便利な設定」など、困ったときに役立ちます。

YouTubeを楽しむためのちょっとしたコツ

- **Wi-Fiを活用しましょう** 動画を見る際は、多くのデータ通信を行います。ご自宅のWi-Fi（無線LAN）に接続して見ることで、通信料を気にせず楽しめます。外出先で見るときは、公共のWi-Fiを利用しましょう。町内であれば、キナルなんぶや天萬庁舎に無料Wi-Fiが設置してあります。
- **「チャンネル登録」をしてみましょう** お気に入りの動画が見つかったら、「チャンネル登録」をしてみましょう。その動画を作っている人が新しい動画を投稿したときに、すぐに見つけやすくなります。
- **不審な広告には注意** 動画の途中や前後に広告が表示されることがあります。中には、不審な広告も紛れていることがあるため、安易にクリックしないよう注意しましょう。



南部町も公式YouTubeチャンネルからお知らせやまいがな減塩レシピを配信中！→

【今後の予定】※自治会等でのスマホ教室もお受けします！ご相談ください！

なんでもスマホ相談会 ※各予約枠 定員1名

開催日	場所	時間
1月19日(月)	キナルなんぶ	①10:00～10:30 ⑤13:30～14:00
1月25日(日)	キナルなんぶ	②10:30～11:00 ⑥14:00～14:30
1月27日(火)	天萬庁舎	③11:00～11:30 ⑦14:30～15:00
2月 6日(金)	キナルなんぶ	④11:30～正午 ⑧15:00～15:30
2月12日(木)	天萬庁舎	注) 日曜開催、天萬庁舎での開催は午前のみ

たすカードポイント
進呈事業です！
たすカードを
ご持参ください！
参加費は無料です。

予約はこちら



【申込締切】各開催日の前日正午 ※土日祝日の場合、最終開催日

【申込方法】電話もしくはテノヒラ役場「予約」メニューから

テノヒラ役場へ遷移します。

これってアンコンシャス・バイアス！？川柳コンテスト

鳥取県では性別によるアンコンシャス・バイアスへの気づき等に向けた県民運動の一環として、「これってアンコンシャス・バイアス！？川柳コンテスト」を実施します。

「男だから」「女だから」など性別による思い込みや決めつけで“もやもや”したことはありませんか？その気持ちや解消策などを川柳に込めてみませんか？皆様からのご応募をお待ちしています。

【募集期間】

1月20日（火）まで **※必着**

【募集内容】

性別による『アンコンシャス・バイアス』をお題にした川柳

【対象】 鳥取県内に在住または在勤・在学する方

【部門】 中学生以下の部、高校生～大人の部

計2部門

【入賞】

■最優秀賞

各部門1点 副賞（ギフトカード1万円相当）

■優秀賞

各部門4点 副賞（ギフトカード5千円相当）

■県民いいね賞

各部門1点 副賞（ギフトカード3千円相当）

※県民いいね賞は、審査会の1次審査で選定された各部門10作品を対象に県民投票（WEB投票）を2月頃に行います。

【応募方法】

持参、郵送、またはWeb（とっとり電子申請サービス）からご応募ください。



▲応募用紙はこちら



▲とっとり電子申請サービス

【問い合わせ先】

鳥取県男女協働未来創造本部県民運動課

☎0858-23-3901

☎0858-23-3989

くらしの情報

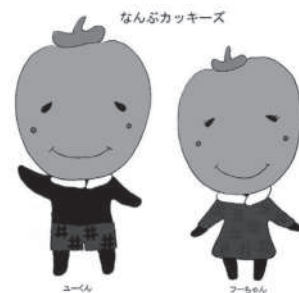

お誕生おめでとう

（氏名） （住所）

はな
当別當花和 円 山
めぐる
播岡 芽来 西 町

ご冥福をお祈りします

（氏名） （年齢） （住所）

山岡 好一	85歳	絹 屋
橋本 忠典	76歳	落 合
青戸るり子	74歳	原
持井 光子	99歳	絹 屋
岩田 進	80歳	伐 株
永江 勇	85歳	宮 前
村田ヨシ子	92歳	東 町

11月16日～12月15日提出分・敬称略
※掲載は希望者のみです。

1 1月30日現在の人口

男	4,714人	（－7人）
女	5,178人	（－9人）
計	9,892人	（－16人）
世帯数	3,871世帯	（－1世帯）

※外国人登録者を含む

（ ）内は前月との比較

<1月>税金・使用料のお知らせ

- ・町県民税
- ・国民健康保険税
- ・水道使用料
- ・後期高齢者医療保険料
- ・保育料
- ・公営住宅使用料
- ・給食費
- ・放課後児童クラブ

【納付期限：2月2日（月）】

北方領土返還要求運動鳥取県民大会

■日時

2月7日（土）
午後1時30分～3時30分

■会場

鳥取県立美術館 県民ギャラリー
（倉吉市駄経寺町2-3-12）

■内容

神戸学院大学教授 岡部芳彦氏による講演等

■その他

北方領土隣接地域の特産品をもれなくプレゼント。北海道の豪華海産物が当たる大抽選会も開催。

■申込方法

電話、FAX、E-mail、ホームページ

☎0857-26-7170

☎0857-26-8129

▼E-mail ▼ホームページ



【申込・問い合わせ先】

北方領土返還要求運動鳥取県民会議事務局
（鳥取県市町村課内）

令和7年分公的年金等の源泉徴収票の送付

令和7年中に厚生年金保険、国民年金等の老齢または退職を支給事由とする年金を受け取られた方々に、令和7年分として支払われた年金の金額や源泉徴収された所得税額等をお知らせする『令和7年分公的年金等の源泉徴収票』を日本年金機構から令和8年の1月中旬から下旬にかけて順次発送する予定です。

源泉徴収票の再交付については、ねんきんダイヤルにお電話ください。お問い合わせされる前に、該当者の方の基礎年金番号をご用意してください。電話により再交付の場合は、送付まで2週間程度かかりますので、お急ぎの方は年金事務所にご相談ください。

■ねんきんダイヤル

☎0570-05-1165

※050から始まる電話からは

☎03-6700-1165

【問い合わせ先】

米子年金事務所

☎34-6111

第72回鳥取県勤労者美術展の開催について

■会期

1月18日（日）～25日（日）
午前9時～午後5時

■会場

とりぎん文化会館
イベントホール（展示室）

■入場料 無料

【問い合わせ先】

鳥取県労働者福祉協議会

☎0857-27-4188

1月10日は「110番の日」！

110番は、事件・事故が発生し、急いで通報する必要がある場合の緊急専用電話です。

昨年の110番通報は約4万8千件ありましたが、そのうち約9千件が困りごとや問い合わせ、相談等の内容でした。急ぐ必要のない困りごとや問い合わせ、相談等は警察総合電話に連絡してください。

【相談・問い合わせ先】

※急を要さない場合

●警察総合相談電話

#9110

（携帯電話・プッシュ回線）

☎0857-27-9110

（ダイヤル回線・IP電話）

米子警察署 ☎33-0110

●聴覚や言語機能に障がいのある方は、「ファクシミリ110番」、「メール110番」、「110番アプリシステム」をご利用ください。

※詳しくは県警ホームページをご覧ください。

固定資産評価審査委員会委員が決まりました

令和7年11月21日で任期満了になる固定資産評価審査委員会が、9月定例会で承認を得て、次の委員に決定しました。任期は令和10年11月21日までの3年間です。

委員長 畠 稔明（再任）

職務代理 加藤 晃（再任）

委員 唯 清視（再任）

【問い合わせ先】

総務課 ☎66-3112

南部町人事異動

（内は旧所属）

○異動（令和7年12月1日付）

【健康対策課】

主任 西尾 香葉絵

（町民生活課）

まちの行事

1月11日～2月10日

閏健康管理センターすこやか ☎ 66 - 5524

	場所	日時	内容
米やカフェ	えん処米や	1月20日(火) 9:30～11:00 ※お茶代 100円	誰でも気軽に参加し、交流できる「オレンジカフェ」
認知症の方の家族のつどい	キナルなんぶ	1月23日(金) 10:00～12:00	認知症の人を介護している家族の集まり。相談・情報交換・勉強の場。
さくらカフェあいみ	てま里	2月3日(火) 13:30～15:30 ※お茶代 100円	誰でも気軽に参加し、交流できる「オレンジカフェ」

◆相 談

	場所	日時	内容・問い合わせ先
消費生活相談	天萬庁舎 1階	1月13日(火) 9:00～11:30	訪問販売、インターネットなどのトラブル 町民生活課 ☎ 64 - 3781
人権・行政相談	交流会館	1月13日(火) 13:30～16:00	人権・社会教育課 ☎ 64 - 3782 総務課 ☎ 66 - 3112
多重債務・法律相談会	米子コンベンションセンター 第5会議室	1月15日(木) 13:30～15:00	多重債務やヤミ金融等 【事前予約先】西部消費生活相談室 ☎ 34 - 2648 ≪受付時間≫ 8:30～17:00
こころの健康相談会	健康管理センターすこやか	1月20日(火) 午後から※要予約	公認心理師があなたのお悩みを伺います。 健康対策課 ☎ 66 - 5524
行政書士無料相談会	キナルなんぶ 小会議室	1月21日(水) 10:00～13:00 ※要予約	相続・遺言・成年後見・マイナンバーカードの代理申請等 鳥取県行政書士会 ☎ 0857 - 24 - 2744
消費生活相談	天萬庁舎 1階	1月27日(火) 9:00～11:30	訪問販売、インターネットなどのトラブル 町民生活課 ☎ 64 - 3781
人権・行政相談	キナルなんぶ 中会議室	2月4日(水) 9:00～11:30	人権・社会教育課 ☎ 64 - 3782 総務課 ☎ 66 - 3112
消費生活相談	天萬庁舎 1階	2月10日(火) 9:00～11:30	訪問販売、インターネットなどのトラブル 町民生活課 ☎ 64 - 3781
人権・行政相談	交流会館	2月10日(火) 13:30～16:00	人権・社会教育課 ☎ 64 - 3782 総務課 ☎ 66 - 3112

◆イベントなど

	場所	日時	問い合わせ先
令和7年度二十歳の集い	とっとり花回廊	1月11日(日) 11:30～12:30	人権・社会教育課 ☎ 64 - 3782
手話サークル	キナルなんぶ 中会議室	1月16日(金) 19:00～20:30	法勝寺図書館 ☎ 66 - 4463
点字サークル	キナルなんぶ 中会議室	1月20日(火) 9:30～11:30	法勝寺図書館 ☎ 66 - 4463
ぬいぐるみのおとまりかい	天萬図書館	1月24日(土)～25日(日) ※要予約	天萬図書館 ☎ 64 - 3791
赤ちゃんのおはなし会	富有まんてんホール	1月25日(日) 10:00～10:20	天萬図書館 ☎ 64 - 3791
おはなし会	富有まんてんホール	1月25日(日) 10:30～11:00	天萬図書館 ☎ 64 - 3791
点字サークル	キナルなんぶ 中会議室	2月3日(火) 9:30～11:30	法勝寺図書館 ☎ 66 - 4463
手話サークル	キナルなんぶ 中会議室	2月4日(水) 19:00～20:30	法勝寺図書館 ☎ 66 - 4463
スマホ活用講座 図書館の本を探してみよう!	キナルなんぶ 中会議室	2月7日(土) 13:00～14:30	法勝寺図書館 ☎ 66 - 4463 天萬図書館 ☎ 64 - 3791
第12回南部町人権・同和教育研究集会	富有まんてんホール	2月7日(土) 13:00～15:00	人権・社会教育課 ☎ 64 - 3782

毎月第3日曜日は「かぞくの日」

◆図書館休館日	法勝寺図書館	1月19日・26日・28日(図書整理日)・2月2日・9日
	天萬図書館	1月12日(祝日休館)・13日(振替休館)・19日・26日・28日(図書整理日)・2月2日・9日



今回ご紹介するのは、谷川で整体院をされている亀尾英俊さん。整体院を開くまでの苦悩や移住してきた南部町に対する思いについてお話を伺いました。



柔道整復師の資格をもつ亀尾さん。一昨年の11月に南部町へ移住し、翌年の1月にかめ整体院を開業しました。

学生時代はバドミントンに打ち込んでいたという亀尾さん、体の痛みに悩まされ、整体院に通っていたといいます。施術を受けながら整体院の先生にいろいろと教えてもらうなかで「体の痛みに不安や悩みを抱えている人の役に立ちたい」と思うようになりました。専門学校で実践的な技術を学び、国家資格である柔道整復師の資格を取得しました。その後、米子市の整体院で働き始めて4年が経った一昨年、一緒に暮らしていた母親が病気で倒れ介護が必要になりました。整体院に勤めながら介



◀ 古民家を利活用したかめ整体院



護するのは難しいと考え、自宅で介護をしながら仕事ができるよう自分で整体院を開くことにしました。そんな時になんぶ里山デザイン機構の事を知り、谷川にある空き家に家族と一緒に移住してきました。移住当初は、町内の地理も分からず頼れる人もいない状況でしたが、商工会の先輩方や、集落の皆さんにいろいろと教えてもらったお陰でこの1年やってこられたと、感謝の気持ちを話しました。

「昨年は南部町の方々にたくさん助けていただいたので、今年は皆さんの力になりたい」と話し、自力で来れない方へのサービスマニュアルなどが出来ないか、地域に還元できる方法を日々模索しています。

今月のメニュー

※ヘルシーメニューコンテスト※

小学生の部 佳作作品

人参しりしり

一人分 エネルギー 96kcal 食塩相当量 0.3g



にんじんとピーマンは炒めすぎない方が、歯ごたえがあっておいしいです。

◀ YouTubeでレシピ動画公開中！

減塩で元気・長生き・南部っ子 !!

まいがな！減塩 レシピ



材料 (4人分)

・豚肉	80g	【調味料】	
・にんじん	200g	・酒	大さじ 1/2
・ピーマン	30g	・砂糖	小さじ 1/2
・しらたき	200g	・しょうゆ	小さじ 1
・油	大さじ 1		



作り方

- ① しらたきは茹でて、食べやすい大きさに切る。
- ② にんじん、ピーマンは細切りにする。
- ③ 豚肉は食べやすい大きさに切る。
- ④ フライパンに油を入れて熱し、豚肉を入れて炒め、豚肉に火が半分通ったら、しらたき、にんじん、ピーマンの順に入れて炒める。
- ⑤ 全体に火が通ったら、調味料を加えて味を調える。



金田

撮影：桐原真希

キダチコマツナギ

■今年は午年

十二支で今年は午年。馬にちなんだ名前を持つ生き物は国内外に数多くあります。「ウマ」「コマ（駒）」「ホース」「バフン」「マグソ」と色々調べてみたら、なんと図鑑やインターネットで拾えただけでも250種以上見つかりました。その内100種ほどを占めていたのが「マグソコガネ」の仲間。その次が「カマドウマ」のグループでクラス

ミウマやマダラカマドウマなど70種以上もありました。コマドリやウマヅラハギ、ウマノスズクサなど実に多岐にわたる生物にその名が使われている馬です。が、今回は中国原産のマメ科植物キダチコマツナギをご紹介します。ちなみに駒は馬の仔を指します。

■あれ？妙にでかいぞ？

6月のある日、そのピンクの花を撮影した時、えらく大きく育ったコマツナギだと首を傾げました。普通は地面を這うような草と見間違えうほどのサイズで、花の色も淡い紫から薄ピンク色です。一方、レンズを向けた花は色濃い花弁に1.5メートルほどに立ち上がり、花穂も長く、株も太く見えます。よほど栄養がいい土で育ったのかと、その場ではコマツナギだと思い込んでいました。のちに調べてみて、外来種のキダチコマツナギ、別名トウコマツナギであることを知り大変驚きました。在来種と外来種が似ていて注意しなければならぬものが次々と増えて

いますが、まさかコマツナギまで移入種のそっくりさんがおいでだとは、情報のアップデートが追いつかないなあ、とため息ひとつです。

■在来種はどこ？

過去のコマツナギの撮影記録を振り返ると、他の場所出会った花もどうやらキダチのような様相です。南部町産のコマツナギはピンボケで撮り直したので、積極的に探して見つけなければと思います。他にも似た種類がいまいかさらに調べてみると、コマツナギ属のお仲間は世界に750種以上の数字が。和名がない種もかなりあるようですが、命名されているものは、アメリカコマツナギ、タヌキコマツナギ、ナンバンコマツナギなど全て末尾にコマツナギと名付けられています。これは業界トップクラスの馬ネーミング数になるかもですね。

自然観察指導員 桐原真希

祐生出会いの館【緑水湖畔】 ■休館日：毎週火曜日（火曜日祝日は翌日） ■問い合わせ先：☎ 66-4755

祐生コレクション 「博覧会ポスター展」

1月17日（土）～2月16日（月）

昨年のお阪・関西万博は、2900万人が入場して大盛況でした。日本では1877年（明治10年）に政府主催の万国勸業博覧会を皮切りに博覧会が開催され、我が国の産業文化の近代化に貢献しました。この度、祐生コレクションから、博覧会・共進会のポスターを展示します。迫力ある構図から、主催者の並々ならぬ意気込みも感じて頂ければ幸いです。どうぞご覧ください。お待ちしております。



全国産業博覧会
（昭和3年 高松市）

祐生検定④④

祐生にラジオ関連資料を送ってくれた浜島静波は、次の中でどのラジオ局の職員だったでしょうか。

- A. 東京放送局 (AK)
- B. 大阪放送局 (BK)
- C. 名古屋放送局 (CK)
- D. 京城放送局 (DK)

(X) 解答解説はこちらをご覧ください